ESTABLISHED 1872, NO. 23052 內政中宣部登記證第二一八十四號 THE SHUN PAO 中華郵政特准掛號立券總包寄送之報紙 SHANGHAI, SUNDAY JULY 11, 1937.

申報

中華民國貳拾陸年
柒月壹拾日 星期日
外埠五大張 本埠另加增刊二大張
今日本報附送 申報週刊 一冊不另取資（如有遺漏請向售報人索取）
售國幣四分五厘
第二萬三千零五十二號
上海漢口路望平街口 電話九二三四二五至八號轉接
上海北京路貴州路口

新華影業公司

步步緊迫青年如何忍受!?

血淋淋的題材
赤裸裸的描寫

穿過青年們的胸膛
萬端情緒
激起千萬人的共鳴
百脈奮張

在此民氣激昂存亡關頭之中
本片將給予觀衆以最高刺激

青年男女
當頭棒喝

本片插曲
主題歌
追悼歌
田漢作詞
冼星海作曲

青年進行曲

新華影業公司適應時代特種傑構

監製·張善琨
編劇·田漢
導演·史東山

胡萍 童月娟 施超 顧而已
主演
龔稼農 許曼麗 黎明健 周文珠 陳雲
王爲一 呂班 陳天國 徐韜 張慧靈

姊妹戀愛不同
情感衝動
朋友鋤奸除暴
熱血衝動
兒子怒打老子
正義衝動

導演手法高明
造成輕鬆場面
劇作技巧縝密
致使結構緊湊
各項技術圓熟
於是畫面動人

攝影·薛伯青
佈景·張雲喬
錄音·陸元亮 林秉憲

中華無線電研究社自製中華通錄音機錄音

金城

大戲院今天起日夜三場開映
時間 二時 五時半 九時一刻
座價 四角 四角九分七 七角 一元

新華畫報
成本超過售價一倍以上
每月一冊·每冊一角·
主編 龔天衣 丁聽
第七年第二期已出版
（各地書局報攤有售）

萬衆矚目 新華新片

吳永剛編導
黃海大盜
主演 高占非 顧夢鶴 王人美 許曼麗

司徒慧敏編導
秋雨殘花
主演 黎明健 陳天國 宣景琳

卜萬蒼編導
貂蟬
大資本攝製·歷史古裝片
主演 金山 魏鶴齡 顧而已 顧蘭君 貂斑華 許曼麗

孫瑜編導
船夫曲
主演 金焰 韓蘭根 王人美 陳娟娟

史東山編導
西施

楊小仲編導
六十年後上海灘
主演 顧梅君 許曼麗 韓蘭根 劉繼羣

馬徐維邦編導
夜半歌聲（下集）
主演 金山 施超 胡萍 （一）

李萍倩編導
古屋飛屍記
主演 黎明暉 施超

卜萬蒼編導
楊貴妃

暑期補習之良好機會

優待學員◆學費八折

一七月十日起至十月十日止一

（邊遠各省展期至十一月十日止）

私立中華書局函授學校招收學員

上海市教育局登記

（印有簡章備索）

校長舒新城先生

正科學費表

科別	主任	級別	學費
國文科	張相	初級	九元
		中級	十二元
		高級	十五元
英文科	錢歌川	初級	十二元
		中級	十六元
		高級	二十元
日文科	張夢麟	初級	七元
		中級	九元
		高級	十一元
算學科	仇毅	初級	七元
		中級	九元
		高級	十一元
商業科	武堉幹	初級	九元
		中級	十二元
		高級	十五元

選科學費表

科別	類別	組別	學費
國文選科	文法	甲組	六元
		乙組	六元
	函牘	丙組	六元
		丁組	六元
	選讀	戊組	六元
		己組	六元
		庚組	六元
英文選科	文法	A組	八元
		B組	八元
	應用	C組	八元
	諳文	D組	八元
	繙譯與文學	E組	八元
		F組	八元

▼暑期進修何以入本校最適合？

隨時入學 凡有志向學之青年，不問性別、年齡、職業，無論何時何地，均可隨時報名入學。祇須先問自己願入何科及程度如何，參酌本校各科課程，即可選入相當科級。

講義完備 本校敦聘各科專家及富有教學經驗之教師，編撰講義，材料新穎，內容充實，文字流暢易曉，註釋詳盡正確；程度均循序漸進，多寡適合，無過深或過淺之弊。

批改認眞 各正科每級課程，均酌附課藝（或作文）十次；用本校特製之課藝紙謄寫，寄交本校教師批改。不獨改正錯誤，且註明錯誤之原由，是以學員獲益易臻進步。

學費低廉 各科各級學費，非常低廉，如一時不能湊集整數，可以分期繳付，尤為輕而易舉。升級學員，特別減費，以示獎勵，故本校實一般失學青年謀進修之良好機會。

特設獎金 凡在暑期學習組員，在正科修畢一級課程之學員中，每年選拔成績最優者三名，贈給獎金：第一名三十元；第二名二十元；第三名十元。成績優良者，贈給獎品。

學員優待 正科修畢初級或中級之學員，凡成績及格者，得隨時升入中級或高級。又，舊學員另習其他一科者，學費亦可酌量減低，以示優待。（詳細辦法，詳閱簡章。）

校址：上海澳門路四六九號　報名處：各地中華書局

（丁440）

暑假補習國文之最佳讀物

中學國文補充讀本

王雲五　丁瀫音　張寄岫　主編

▼五大特色

適合標準 本書取材，悉依教育部規定中學國文科選用讀物之標準，分爲八類，國文科範圍內應讀之書，收羅略備。

選材精要 所選材料，或屬整部原書，或爲短篇著作，或自整部中取其最重要之篇段，均以適合中學生之實際需要，及其閱讀能力爲主。

提示門徑 每書之首各列導言，於各書內容讀法作者思想等，均有簡要之評述，並指示研究門徑。

註釋詳明 國學方面之書，采用善本校訂，博考衆說，詳加註釋，以助理解。

售價低廉 全集八十册，照預約價計算，每册祇合國幣一角有零。

第一集五十種八十册目錄

已出四十册（書名上加*號）訂購者立可取書

餘書於本月及八月各出二十册

（一）中外名人傳記及有系統之歷史記載
*左國選讀　張寄岫選輯　三册
古史家傳記文選　呂思勉選輯　三册
古文家傳記文選　陳柱選輯　一册
中山先生傳略　[illegible]　一册
中國國民黨史略　[illegible]　一册
中國國民革命史略　[illegible]　一册
近人傳記選　張越瑞選輯　一册
近人自傳選　張越瑞選輯　一册

（二）有註釋之名著節本
節本論語　陳幼璞選註　二册
節本孟子　繆天綬選註　一册
節本荀子　葉紹鈞選註　二册
節本莊子　沈德鴻選註　一册
節本墨子　唐敬杲選註　二册
節本韓非子　唐敬杲選註　一册
節本通鑑　唐慶增選註　一册
中山先生遺教　張和重選註　一册

（三）古代語錄及近人演講集
節本宋元學案　繆天綬選註　四册
節本明儒學案　繆天綬選註　三册
黨國先進言論集　李聖五選輯　一册
現代名人演講集　張越瑞選輯　一册

（四）古今名人書牘
古今名人書牘選　龔沐勛選註　二册
曾國藩家書選　龔沐勛選註　一册

（五）古今名人遊記日記及筆記
古今名人遊記選　黃逸之選輯　一册
語體遊記選　張越瑞選輯　一册
節本徐霞客遊記　劉虎如選註　二册
古今名人筆記選　陳幼璞選輯　一册
古今名人日記選　汪馥泉選輯　一册

（六）有註釋之詩歌選本
詩經選讀　繆天綬選註
楚辭選讀　沈德鴻選註
古詩源選讀　傅東華選註
唐詩選　吳遁生選註
宋詩選　陳幼璞選註
清詩選　吳遁生選註
唐五代宋詞選　龍沐勛選註
元明散曲選　盧冀野選註
語體詩歌選　張越瑞選輯

（七）古今小品文及小說
先秦寓言選　蔡南橋選註
唐宋傳奇選　盧前選輯
晚明小品文選　朱劍心選註
節本世說新語　殷佩斯選註
創作短篇小說選　張越瑞選輯
翻譯短篇小說選　張越瑞選輯
節本水滸傳　張越瑞節選
俠隱記正編　大仲馬原著　伍光建譯　沈德鴻註

（八）歌劇話劇及民衆文藝之有價值者
民歌選　胡寄塵選輯
彈詞選　趙景深選註
明雜劇選　盧冀野選註
創作獨幕劇選　張越瑞選輯
翻譯獨幕劇選　張越瑞選輯

預約於本月底截止

第一集五十種八十册　定價十三元　預約價九元一角　另定分交辦法　國內郵費一元

樣本備索

商務印書館印行

588

兩京遺編

（影印元明善本叢書十種之一）

廿六年度 特價書 第十八次

全書二十二册　定價十八元　特價十二元六角　九月一日截止　國內郵費三角八分半

明胡維新輯刊　維新萬曆間官於大名，以其地爲古趙魏之邦，文學素盛，因輯是編。計新語二卷，賈子十卷，春秋繁露八卷，鹽鐵論十卷，白虎通二卷，潛夫論二卷，仲長統一卷，風俗通十卷，中論二卷，人物志三卷，申鑒五卷，文心雕龍十卷，總稱曰兩京遺編。四庫全書著錄內府藏本，但祇有十一種，而無春秋繁露。今在坊肆中欲求一完全無缺者甚不易得。本館藏有足本，影印出版，無愧善本。

影印元明善本叢書十種定價一百六十元　預約一百十五元　本月底截止　國內郵費五元半

第十八次特價書二十種

除上列一種外尚有下列十九種

法國哲學史　彭基相譯　一册　特價一．四七元
兩性社會學　李安宅譯　一册　特價．九一元
西洋航空發達史　子熙偷譯　一册　特價一．○五元
意大利移民政策　陳某特編譯　一册　特價一．○五元
市財政學　曹通光譯　一册　特價一．二六元
英語發音學　沈彬基著　一册　特價．八四元
大學初級法文　J. Rollus著　一册　精裝特價二．五四元　平裝特價一．九八元
法拉第電學實驗研究　周昌壽譯　一册　特價一．七五元
實用運銷合作　金陵大學農學院農業經濟系譯　一册　特價一．六一元
中國政府會計論　雍家源著　一册　精裝特價三．五○元　平裝特價二．三三元
農業金融經營論　王志莘　吳敬敷著　一册　特價一．一二元
中國美術年表　傅抱石著　一册　特價．七○元
鋼琴學第一二輯　張玉珍　項馨梅編　各一册　特價各一．一二元
歷代自敍傳文鈔　郭登峯編　二册　特價．六三元
神秘的大衛　Porter著　李薇真譯　一册　特價．四六元
修辭學　曹冕著　一册　特價．九八元
吉姆爺　Conrad著　梁遇春譯　一册　特價．八四元
歷代名人生卒年表　梁廷燦編　一册　特價一．四○元

以上特價均於九月一日截止

星期標準書　化學世界　楊春洲譯　一册　特價一．三三元　九月七日截止

函購請另加郵費

特價書每星期日公布一次　目錄備索

商務印書館發行

514

申報週刊

內容充實　適合一般趣味

定價低廉　便於人人購買

星期日出版　隨報附送

預定全年收國幣一元

二卷廿七期要目

時事一週（八篇）
小言：中日民族間隔閡的一因　所謂教育提攜　澈查投機事件　蘇日間的邊境糾紛（二）
中央集權與民主基礎（上）……張志讓
英日談判與中國……文彪
天津日警署販毒的用心（旅行通信）……太棨
青島稅警團事件的經過（青島通信）……慕鐸
應該取締的是那一種投機……盛丕華
鄉村建設與青年暑期農村服務……李浦
上海山海工學團參觀記……白色
初識（小說）……舒霆

單獨預定：全年五十期國內連郵費一元國外連郵費三元

申報館發行　上海漢口路三〇九號

各地申報分館可定

新中華 半月刊

◆國際評論政治經濟科學文學藝術之綜合雜誌

夏季特大號

第五卷第十三期要目

—七月十日出版—

插圖：鷄鳴寺中之胭脂井（黃成武作三色版）一幅・古松蔭下（羅濟楨作木刻）一幅・國內時事六幅・國際時事七幅・印度西北邊之消息三幅・粉本天然（桂林丘壑之奇麗）五幅

歐洲的侵略軸心與和平鎖鏈……杜若君
日本近衛內閣與政黨及財界……郭捲鐵
日本物價問題之考察……葉翔之
中國之鐵鑛……朱俊臣
鎢鑛概說……蔡謙
贛南西華山鎢鑛概況……彭膺禔
天津路鐵工人的婚姻疾病與教育程度的調查……劉東流

中國經濟制度特輯

中國經濟行政制度述概……周憲文
中國之金融制度……張素民
中國關稅制度……武堉幹
中國租稅制度……孫懷仁
中國公債制度……胡善恆
中國鹽政制度……卞錦濤
中國審計制度之檢討……聞亦有
中國儲匯制度……張梁任

中國農村合作運動的自主路線……羅正綱
中國小地主原因及其與土地利用之關係……景文
記倫敦的敦煌俗文學（文學論文）……方回
求生（賈克倫敦作）……張夢麟
巧克力（創作小說）……王家棫
山居雜記（隨筆）……陸晶清
用直遊記（旅行雜錄）……盛成
時聞要輯：王外長再闡對日方針・施日滿一體經濟方案・蘇聯之肅軍……一則
◆時論摘粹……一則
◆參考資料：察北民衆的抗敵復土運動・日本實[illegible]・英帝國會議紀要・沙赫特來使親法……二則

本期特大號零售一角五分　零售每册一角，預定半年十二册祇收一元二角五分，全年二十四册祇收二元四角　國內及日本郵費免收　各地局均可代定

·中華書局發行·

（丁441）

時代

圖畫月刊　梁得所主編　每册四角

●一一八期●今日出版

本期要目

南國之夏　國內時事　揭露赤色的秘密　國際展覽　英皇加冕　時事話題　宋美齡近影　中國最大的鐵橋　剖腹自殺之情形　年產一千萬元之漁村　北極圈內的人類　時代知識　蠟石　郎靜山人像攝作　廣東美術　世上並無消極人　夏日良朋　昆蟲奇觀　錫礦之開採　科學新聞　七星岩　廣東省運動會　中央大學　世界最大飛船爆炸　世界小新聞

定閱價目

册數	全年十二册	半年六册
國內	四元四角	二元二角
國外	七元六角	三元八角

郵費在內　郵票通用

上海時代圖書公司總經售

上海福州路二四〇號　電話八七〇八一

開明書店 新書月刊

— No. 44 —

特價七折八月底止

王統照短篇小說集　王統照著　實價一元

王統照先生爲文學研究會健將，其作品富含哲理，批評家多稱道之。所作短篇小說爲數甚多，茲結集自一九一五至一九三二十七年之作品，彙刊一巨冊，略依年代及性質分成七輯。

黃袷集（黃山谷詩集聯）　錢智修撰　四角

山谷爲江西派開山，其爲詩自出機杼，別成一家。清新奇巧，前無古人。錢君耽讀黃詩有年，摘其佳句，集爲楹帖，得五言五百二十聯，七言三百七十八聯，均工穩異常，足爲楹聯中別創一格。仿宋字排，手工連史精印。

高爾基文藝書簡集　樓適夷譯　實價一角

作家的書信，每每比他的作品更和自己的實生活接近，爲着明瞭景仰這位巨人的姿影，特把這書獻給國內眞摯文藝愛好者。從這裏除了飽飫文藝工作之寶貴的教訓，更可感受作者太陽一般偉大人格的薰陶。

下列各書均售七折

不夜天　董純才　二角半
五年計劃故事　董純才　五角
少年經濟學講話　崔尚辛　三角
（特價七月半止）
高中近代英文選　孟子厚　八角
小學新歌　陳嘯空　三角
少年化學實驗手册　顧均正　四角
（特價七月底止）
中國哲學史通論　范壽康　一元半
高爾基評傳　胡雪譯　三角半
少年科學未來戰　劉振漢　四角半
（特價八月半止）

光明

第三卷第三號

創作：
選舉志……姚雪垠
烟雨錄……馬子華
寂寞的兵站……東平

移動演劇運動特輯
移動演劇座談會記錄……尤兢
解決劇本恐慌與演出上的困難……劉斐章
戲劇大衆化……許晴
張家店（劇本）……崔嵬

曹雪芹的生平及其哲學……李辰冬
今天我守在山崗上（詩）……洪遒
散文：夜……齊同
讀紅樓夢辨證的新認識……錢亞新
木刻：兵士……固林　興安嶺的風雪……力羣

零售每册一角二分　預定全年二元六角半年一元四角　國外加倍郵費在內

十月底前預定本刊全年附贈文藝手册半價券一張　定閱半年送八折券一張

生活書店總經售　總店：上海福州路三八四號　分店：廣州永漢北路　漢口交通路中

空前巨著

漢英大辭典（正編重版・續編初版）發售預約

本書爲研究英文必備善本，最合繙譯，作文，寫信，參考之用。正編自印行以來，重版至十餘次，其價值可知。此次所編續編，搜羅尤廣，舉凡新文化，新智識，名詞，現代語，及國民政府各機關，委員等名稱，悉行採入，內容之豐富，概可想見。預約期僅有兩月，欲訂購者，務請從速。印有樣本，函索即寄。

書名	種類	定價	減價	預約價	寄費
正編	道林紙本	十元	八元	五元六角	二角半
正編	新聞紙本	六元	四元八角	三元三角六	二角半
續編	道林紙本	五元	四元	二元八角	一角半
續編	新聞紙本	三元	二元八角	一元六角八	一角半

本年八月十日截止，國外展期至九月八日出書

●總發行所 新中國印書館（愛而近路萬祥里五號）

●代售處・本埠 生活書店・大公報代辦部・啓新書局・新中國書局・先施公司・永安公司・新新公司・大新公司・南京 南洋圖書館・北平 郭紀雲・自強書局・佩文齋・天津 大公報代辦部・廣州 嶺南大學書店・蘇州 文怡書局・廈門 新民書社・成都 中國圖書公司・威海衛 古昇昌・香港 萃文書坊・新加坡 上海書局・各省 大東書局及各大書坊

詁林精舍藏書室展覽會

歷代古泉　泉幣譜錄　名賢畫像

國歷七月十日至十二日陳列大新公司四樓除展覽品外尚有其他精品字畫廉價出讓

張子嘉個人畫展啟事

鄙人遊京過滬承友好盛意囑將拙作假本市虞洽卿路寧波旅滬同鄉會展覽務祈現代諸大藝術家予以指導不勝翹企

小金鼠香煙

是煙選料既精，製法盡善，所以上口清香四溢，多吸嘴不知燥，
定價尤廉，每包祇售國幣四分，洵近來不可多得之名煙也。

華成煙公司敬啓

商務印書館 本週新書一覽

七月十二日
*十年來的中國 中國文化建設協會編 精裝一冊四元 平裝二冊二元
*土耳其農村經濟的發展 何鳳山著 一元五角
自然科教學參考書 鳥類標本剝製法 王歷農譯 五角

七月十三日
*黃河志第二篇 地質誌略 侯德封編 二元八角
*明書 清傅維鱗纂 十二冊 二元八角
談眞 彭基相著 三角五分

七月十四日
*帝俄侵略滿洲史 陳民耿譯 二元
*算術基本問題詳解 樓鄂民譯 一元二角
航空發動機 鄒文耀著 六角

七月十五日
大學叢書 *稻作害蟲學 平裝本 張景歐著 二元
*宋學概要 夏君虞著 一元一角
經濟地理學導言 張宏英譯 五角

七月十六日
*北滿概觀 湯爾和譯 二元
續後漢書 元郝經撰 六冊 一元四角
自然科教學參考書 生物標本製作法綱要 金維堅著 五角

七月十七日
集均考正校記 陳準撰 一元
*中國茶業問題 吳覺農 范和鈞著 九角
科學與詩 曹葆華譯 四角

〔附註〕書名上加有*者為本週特價書 加有△者為星期標準書 特價書概照定價七折發售

574

▶全部出齊 特價發售◀

非常時期叢書

雷震・馬宗榮・徐逸樵・羅鴻詔主編

本書已承教育部分函介紹各界訂購

全三十二種 定價六元五角 特價五元二角

分冊零購概照各書定價實售

現代戰爭，軍事僅為前線之一幕，而政治、經濟、交通、教育、乃至宣傳、訓練民衆等實為軍事之基礎。後方各部門之活動，得其道則可以不戰而勝，失其道則雖兵强械精，終必潰敗也。本叢書共三十二種，其範圍廣涉各方面。際此非常時期，一般民衆固不可不瀏覽本叢書，俾知所以救亡圖存之道；即從事軍、政、教育以及其他各專業者，對於各該部門固當有深切的研究，而於其他部門亦須有相當明瞭，庶可收聯絡維繫之效。且各書均由專家發表意見，尤足供當局應付非常時期之參考。

◇備有詳細書目・承索即贈◇

中華書局印行

（丁399）

日軍圖擴大事態

華北情形萬分嚴重

日軍攻擊蘆溝橋炮轟宛平城

今晨戰事劇烈我軍奮勇還擊

日關東軍集山海關車站待命

我當局表示萬不得已時誓與週旋

〔北平〕十日下午五時半、日方由豐臺開往蘆溝橋方面之軍隊、忽又以大砲機槍、向橋身及宛平縣城猛攻、我軍為正當防禦、加以還擊、鬪至六時半始稍停止、但至七時半、日方復施行射擊、雙方互有損傷、倘事態繼續擴大、其責任應由日本負之・（中央社十一日上午十一時五十五分電）

〔北平〕日軍於十一日晨一時三刻、開始對蘆溝橋作再度轟擊後、我軍奮勇抵抗、戰況劇烈、刻日軍已退、大井村宛平縣北一帶、槍聲極為緊密、（中央社十一日上午三時五十分電）

〔天津〕平津長途電話、十日夜仍照常通話、並未中斷、（中央社 十一日上午三時電）

〔天津〕頃證明十日下午五時十分起日軍包圍宛平、突向我門外涵洞守軍猛攻、下午七時改以大砲轟擊、未幾稍停、七時半由豐台增加步砲兵數百餘、攻擊益烈、迄下午十一時後、槍砲聲未斷、津日軍部十日下午十一時聲明、指前項三次攻擊均係我軍先開釁、謂如繼續不止、演成重大不幸事件、責任歸我負、其欲擴大事態轉嫁責任於我已明、（十一日上午四時急電）

〔北平〕日軍於十一日晨一時三刻、向蘆溝橋以步機槍夾以大砲、猛烈攻擊、我守軍亦奮勇還擊、迄晨三時猶激戰中、（十一日上午三時中央社電）

〔天津〕路息、山海關十日上午六時迄下午一時、由錦開到日兵車五列、載關東軍二千餘、停山海關車站待發、榆秦南大寺一帶華北駐屯軍二千餘、亦奉命集結、並因北甯不撥車輛、已向偽奉山路局調車、擬候令內開、十日上午六時、津李明莊日駐軍鈴木聯隊砲兵、及青島聯隊機關槍中隊、乘載重汽車數十部、急行東開豐台、轉蘆溝橋增援、聞關東軍態度强硬、有支持華北駐屯軍擴大事態趨勢、頃華北情形轉嚴重、蘆溝橋事件已不能如預料解決之速、津日軍部十日招待津外報記者、對蘆溝橋戰況經過有詳細說明、惟不及撤兵一點、據外報記者觀察、日方態度或因其部隊死傷過多、急存報復、轉為蠻幹心理、（十日專電）

〔北平〕蘆溝橋日軍迭有增加、並積極佈置各項工事、十日晚六時許該地日軍又向我軍挑釁、當即發生衝突、雙方互擊約兩小時始停止、現在形勢頗為嚴重、（十日晚十時半中央社急電）

〔北平〕外間盛傳昨晚撤退之日軍、現復回至宛平縣區、致人心又為惶恐、聞今日下午有日軍六百名、攜坦克車四輛、野戰砲二十七尊、由豐臺開出、（十日中央社路透電）

〔天津〕宛平縣城在日軍圍攻中、下午十一時後槍砲聲漸烈、（十日專電）

〔北平〕此間今夜十時四十分、接中國軍界方面消息、據稱、宛平劇戰尚在進行中、又日方半官消息、謂華軍向日方援軍射擊、但日軍未曾還擊、逾一小時後、華軍停火、惟華人方面則謂華軍尚未經挑釁、決不致無端開砲、且雙方互擊、砲戰因以延長云、（十日中央社電）

〔天津〕北甯路平津段之列車、於本日午後四時再行停止開駛、長距離電話亦於五時半後不通、（十日同盟電）

〔北平〕平市各校學生一致奮起、分組勞軍、並組織救護隊救護傷兵、（十日專電）

〔北平〕因蘆溝橋附近日軍三百人不肯撤退問題、引起雙方極大誤會、現日軍向平市城郊各地積極增兵、幷構築工事、我方為防範起見、凡日軍所在地、亦均有我軍駐守、目前正在對峙中、形勢似頗嚴重、我當局表示願始終和平解決、雖在交涉無法進行中、亦決願作最大之努力、倘萬不得已時、亦只有盡衛國之責、與之周旋、（十日中央社電）

〔北平〕路息、由遼甯開來之日兵十列車、每列約一千餘人、已到山海關者有兩列、由津開來載重車約十輛、每輛約日兵四五十名、似此情形、各方咸認日本有擴大蘆溝橋挑釁事件之企圖、（十日中央社電）

正中書局 最近新書

體溫生理學

小泉清明著 胡步蟾編譯 九角

（自然科學叢書）本書為體溫生理學樹立一標準的學問體系，將體溫生理學使科學化系統化，而後按步較述之，最新完 [illegible]

南京太平路 鎮江中山路 上海四馬路 杭州官巷口

26.367

估計日本作戰能力的專著
當日本作戰的時候
塔寧約翰合著 劉尊棋譯
（全譯本） 實價八角五分
〔世界知識叢書〕本書爲目前世界估計日本作戰能力的唯一專著。特點有三：（一）大胆指出日本軍事何者充實，何者薄弱；（二）以新的觀點推測日本在作戰時將發生的生產諸力間的衝突，及其國內革命的危機；（三）所引資料，均爲一九三一年以迄一九三六年之間。全書以分析日本備戰之目標爲中心，而述九一八事變以後，其國內軍事經濟文化動員之狀態：如軍需工業之發展及其作戰的程度，資源的貧乏，財政的枯渴，社會階級間的矛盾，都暴露無餘。本書出版後，曾引起了全世界的注意。
生活書店發行

—黑白叢書—
今日的日本 冷聲著 一角五分
中日關係簡史 張健甫著 實價二角
中日經濟提攜 駱耕漠著 再版 一角五分
日本的大陸政策 柳乃夫著 再版 實價二角
日貨在世界市場 張仁懷 社會行著 一角五分
從廣田內閣到林內閣 李凡夫著 再版 一角五分

世界知識叢書 青年自學叢書
日本的透視 實價六角
日本政治研究 王紀元著 三角五分
日本財閥史論 鄭森禹著 一元七角
西園寺公望傳 鄭森禹著 三角五分
生活書店總經售
本店特約十大銀行均可免費匯款購閱省費便利
總店 上海福州路 分店 廣州永漢北路 漢口交通路

日軍砲轟宛平縣城

〔天津〕下午七時後、豐臺日軍陸續向蘆溝橋增加、（黃村豐台間可聞隆隆砲聲）平豐平蘆長途電話皆斷、日軍森田、嘉田大隊、據宛平城東北高地、架砲向城內轟擊、我冀北保安隊三百餘困守城內、竭力應戰、我廿九軍退往永定河右岸部隊、聞亦與日軍夾河互擊、八時後衝突轉烈、該方情形全然不明、（十日專電）

〔北平〕蘆溝橋方面雙方自昨午起、分別復員、昨晚我方部隊已完全恢復原建制、乃今晨二時半後、平市忽又聞槍砲聲及機槍聲、繼續約半小時之久、嗣經調查、我方安靜如常、毫無動作、彼方又無故射擊、（十日專電）

平豐交通完全斷絕

〔天津〕十日下午三時、蘆溝橋忽有淸晰砲聲、同時豐台情形不明、平市各城門推沙袋戒備加嚴、交通僅可維持津豐段、（十日專電）

〔天津〕十日午後開平各次客車抵豐台遇阻、晚均折返、平豐間交通下午九時後完全斷絕、惟平津長途電話尙照常通、（十日專電）

〔天津〕平津交通十日午前恢復、惟因平戒嚴、各次車開行時間均延後（上午七時後下午七時前爲客車入平時間、逾此則不准開出與開進、（十日專電）

河邊在豐指揮全軍

〔天津〕河邊旅團長、牟田口步兵、第一聯隊長、均以所部、傷亡過衆、恨忿不了解、河邊現在豐台指揮全軍、牟田口則在平佈置、橋本在豐台蘆溝橋視察部隊及慰傷兵、善後會議猶未開始、（十日專電）

日軍未退向我射擊

〔北平〕蘆溝橋中日軍隊九日同時撤退後、我方部隊撤至指定地點、惟日方部隊尙有二百餘人仍逗留於蘆溝橋附近之鐵路軌道旁、日軍臨時司令部藉口此次戰役尙有陣亡日兵屍首兩具未覓獲、故須在此搜尋云云、經我方一再與之交涉、均置不理、結果九日晚九時許、尙一度發生誤會、該部隊竟復向我開機關槍射擊、九日夜平市西南角、微聞隱約槍聲卽此、旋經我方勸阻、始行停止、現我仍力促該部迅速卽撤離蘆溝橋、以防萬一、宛平城內防務、保安隊己分配完畢、開始維持治安、（十日中央社電）

和平談判陷於停頓

〔北平〕蘆溝橋附近五里店、尙有日軍二百餘名、迄未撤退、對此問題、中日雙方人員十日午在張允榮宅晤面、到我方秦德純、馮治安、王冷齋、及日方櫻井等、彼此討論達數小時之久、因日方意態堅決、故毫無結果、致交涉入停頓中、（十日中央社電）

橋本抵平迭開會議

〔北平〕津駐屯軍參謀長橋本羣、昨來平、晚間與日方各要員會商、今晨繼續會談、尙未與我方晤面接洽、聞橋本仍主張口頭接受和平解決辦法、暗中仍企圖擴大軍事行動、（十日專電）

今日本報要目

國內 日軍圖擴大事態砲轟宛平戰事劇烈華北形勢極嚴重、外部向日提書面抗議
國外 中美成立金銀交換協定 法對西班牙決定廢止邊境監察 法德商約簽字
上海 滬北衞生所昨日開幕 錢兌業今日宣誓拒絕偽鈔私貨

增援日軍源源東開

〔北平〕經過整二十四小時之平靜後、今晚日本軍隊復在宛平出現、開始將城包圍、中日軍隊已發生劇戰、因之華北局勢突又緊張、此種出乎意料之外之變化、已使中國當局重將北平各城門關閉、事前宛平區曾有半小時之激戰、砲聲在北平城內亦可聞見、據云日軍開往宛平者爲駐紮豐台之軍隊六百名、及坦克車四輛、及野戰砲二十七尊、並有冀東僞自治區一分隊云、北平城內各險要地點、現皆安置沙袋及其他障碍物、並於晚間八時停止交通、僅滿載華兵之載重汽車、紛紛出城而已、中日雙方方在河北保安司令張允榮宅內舉行和平會議、但戰事既已復作、此會遂中止、平津鐵路交通、現已中斷、聞藍鋼車不擬南下、同時關東軍六列列車聞已由瀋陽抵山海關日軍已在該處下車、但空車現仍生火以待、長城一帶各要地、聞皆駐有大批日軍、而援軍猶源源而來、第二十九軍兩團駐於永定門、控制通至宛平之大路、並已拆毀路軌、以阻敵軍前來、傳說日軍在豐台拆路、以阻軍事行動、日軍指華軍復據宛平、故猛攻之、今夜官場聲稱、日軍欲以宛平爲其軍事集中點、華軍定力拒之、不許日軍佔據該城、華軍確已依照昨日議定辦法、從事撤退、以免衝突、但並未放棄其駐守該城之權云、此間日軍發言人今夜曾稱、日軍部在宛平造成可使此種衝突不能復作之局面、但此說究作何解、該發言人不顧加以申說、（十日中央社路透電）

〔天津〕塘山塘沽日軍、十日有一部已遵唐通塘津公路向豐台開進、爲預備隊、唐山方面自九日晚集結昌灤南大寺等地日軍極多、唐榆豐台段軍運極忙、路息、蘆溝橋平漢北寧兩路過軌鐵路十日下午四時已爲日軍折毀、兩路聯絡斷絕、（十日專電）

華北日軍實力調查

〔天津〕華北日軍自本年二月末換防增加戰鬥兵力後、共一師團不足、確數爲萬名、分步兵一二兩聯隊、砲兵獨立一聯隊、附以機器化學戰車等中大隊、頃調查蘆溝橋集結之平津通三地調去及原駐該地隊伍、總數達二千餘名、河邊旅團千餘名、平現餘千餘名、津現三千餘名、其餘二千餘名散駐榆秦唐昌灤南大守等處、主力步隊猶未發動、

津市治安加緊防範

〔天津〕十日下午九時、津警局長李文田爲市治安問題、召集全市警局、分局長保安隊長會議、決定加緊市防辦法、（十日專電）

〔天津〕津警局十日會議、決定卽開始淸查全市戶口、盤詰奸宄、管理燈火及電話、（十日專電）

宛平專員謁晤當局

〔北平〕自事件發生後、平市民態度鎭靜、秩序整然、宛平縣城昨已開啟、人民可自由出入、在城支撐危局數日之專員王冷齋、今晨到平謁當局報告經過、聞城內損失頗大、現正籌商善後辦法、自事件發生後、全國各地均表關切、而各重要將領如劉峙・商震・湯恩伯等、均來電慰問、（十日專電）

〔天津〕據此間接得消息、十日晨二時半、尙留宛平城東北高地之日軍又向城內連續開機關槍、達二十分鐘之久、專員王冷齋當向日方質問、據日方謂、係因搜查傷亡士兵屍體時、聞有槍聲、但我方邏查並無開槍情事、王冷齋十日晨八時已赴平向秦德純等報告一切云、（十日中央社電）

第一張…國內要電
第二張…國際電
第三張…地方通訊
第四張…本市新聞
第五張〔本市新聞 商業新聞〕 兒童專刊 教育消息
本埠增刊〔第一張…小品文字 第二張…電影消息〕

人間十日
第二十號今日出版要目如下
定價—另售每冊五分，預定全年國內一元二角，寄費在內
短評：擴大我們的抗戰…大遂　匡世之言…季平　再認識日本…性純　蘆山談話與官民合作…則人　發表與檢定…偏文
現階段西班牙問題的檢討…柳乃夫　關於農村服務工作…韓立生　服務於北平的解聘教授…合名　我們的世界…克光　我們的國難…李蕊
國家政府與法律的尊嚴問題…傅于琛　六月十二退庭有感（詩）…沈鈞儒　集中一切的力量…安博　財主的由來（詩）…婁頴炯　談帖緖的繁榮…屈軼　對日新認識（漫畫）…邢舜田　青年公務人員不可貪污…劉葦
通訊：記小南京…王剛人　故鄉雜記…漢生　香港的街頭戲…莫冷
上海河南路永寧里天馬書店發行

瘋人痴癲 羊癇瘋 陳氏家藏奇藥
▲王田陳子宜氏・藏有家傳專治瘋痴秘方一種名爲八寶定神丹・自在滬埠公開出售以來・成績過人・治愈頗衆・主治功效・無論男女老少一切新久瘋痰要症・如痰迷心竅・氣悶成瘋・或受刺激・驚嚇所致之種種神經錯亂・自言自語・時哭時笑・如見神鬼・重則拆毀器具・打人罵人・或神虛驚悸・如畏人捕害・或產後生風・失音不語・或用腦過度・狀似獃呆・以及羊癇瘋・不時舉發・發時形狀不一・或忽然仆倒・口吐白沫・頭項强直・或手足抽動・目呆睯靑・成作六畜聲音・一切怪症瘋癲雖經其他中西醫藥無效者・一經服後・無不藥到病除・誠爲瘋病之救星・患此症者・可速購服・以除病魔・經售處在上海同孚路永利坊十三號陳蘊珍堂函索說明附郵五分

田代受制無力駕馭

〔天津〕田代受制於軍部少壯派、顯已因病無力駕馭所部、蘆溝橋事件、日駐豐台大隊一木淸直少佐足傷、陣亡准尉曹長軍曹伍長等下士官四名、負傷小隊長中少尉准尉軍曹六名、傷亡士兵達七十餘名、尋獲下落者三十七具、（十日專電）

蘆溝橋事件 外部提書面抗議 要求道歉懲罰賠償 日高昨訪晤王外長

〔南京〕關於蘆溝橋事件、我外交部前曾派員向日大使館提嚴重抗議、已誌各報、茲聞外交部復將前次抗議時所談各點、本日下午以書面送交該館、同時並派員北上協助交涉云、（十日中央社電）

〔南京〕外交部於十日午後七時、向駐華日大使館、對於此次事件提出正式抗議、其內容如左、㈠日本方面之正式謝罪、與處罰負責人員、㈡對於死傷之軍民及轟燬之建築物、須賠償損失、㈢防止不祥事件之再發、並要求日本方面之今後保障云云、（十日同盟社電）

〔南京〕日高參事官今晨十一時會見王部長、傳達日政府對於蘆溝橋事件之方針、並提出抗議、經一小時半後辭出、（十日同盟社電）

〔南京〕十日晨十一時、日使館參事官日高、赴外部見王部長、談汕頭事件、日高氏表示希望此事能早日就地解決、王外長答本人抱有同感、旋王外長提出蘆溝橋事件、要求日方注意我方所提抗議、並早日和平解決此事、不得再有任何足以擴大事態之行爲、日高表示同意、關於蘆溝橋事件、外部前曾派員向日大使館提出抗議、頃悉外部復將前次抗議所談各點、於十日下午以書面送交該館、同時並派定人員、卽日北上協助交涉、（十日專電）

〔南京〕因蘆溝橋案發生、中日外交人員在暑期中、現又忙迫、甫經離滬赴靑準備避暑之川越大使、有奉日外務省訓令起程南返之訊、如蘆溝橋事件日方能切實制止、或卽中止南來、我外交部長王寵惠、由廬山返京後、略事部署、如能公務稍形就緒、日內仍擬赴廬山、出席政院會議及暑期談話會、情報處長李迪俊、因蘆溝橋事件、展緩赴廬、日內當抽暇赴廬一行、（十日專電）

宛平城視察記
五里店日軍未撤 衝突經過之詳情

〔北平〕記者十日晨再赴蘆溝橋、七時抵廣安門、門已半開、菜販小賈、因交通斷絕兩日、均乘此機會入城、故行人特別擁擠、七時二十分抵五里店、遙望平漢路軌道日軍營帳、始知蘆溝橋附近尙有日軍二百餘人未撤、若干日兵猶在該地高土架設砲位、紮其目標、仍向蘆溝石橋、鐵道涵洞有日兵盤問行人、但不甚苛阻、過涵洞後、卽爲宛平縣城、現東門依然緊閉、無法通行、惟西門半開、行人經查問後、可以出入、城內保安隊共百五十人、由買隊長率領、會同縣警官柏榮光負責維持治安、一般情形、尙頗平靜、惟商店尙未開業、住戶雙扉緊閉、一切均呈靜止狀態、至戒備方面、因我軍撤至橋西、尙未撤去之日軍、在鐵路軌道旁臨時設立之司令部、相距僅一二百米達、故警戒未敢放鬆、據宛平縣警官柏榮光談、七日深夜發生衝突後、八日日方致我通牒、竟要求限於六時前、應全部退出、至百姓、自縣長以下收縣城、當時王縣長因電話電報供斷、無法向長官請示、祇與本人（柏自稱）與金警長商議竟日、尙未得有結果、日軍已開砲轟擊、此役彼方目標完全在於縣府、因縣府屋頂豎有旗杆、可作彼射擊標準、故縣府同時受中四砲、縣長臥室大客廳及第三科辦公廳等處均被燬、後將旗杆卸去、發砲目標遂失、遂多落於民房、共計日軍此次三度砲攻宛平縣城、一爲七日夜三時後、二爲八日上午十時後、三爲八日下午六時後、共發砲二百餘發、我方死傷現尙不知確數、但已收殮屍首六十餘具、抬赴長辛店塋地掩埋、受傷者約有百二十餘人、亦已陸續運至臨時所設之醫院醫治、日軍死傷實數不詳、但與我方亦不差上下、其死者已運往豐台或天津、由此觀之、此次戰事不能謂不激烈云云、記者與柏分手後、復往各街衞大略巡視、因接防伊始、戒備仍嚴、故不克十分自由、且新雨初晴、泥濘載道、除保安隊之巡邏外、絕少行人往來、景象淒冷、覩之徒增憤慨、又因一切損失均待調查、不願與縣境外人閑談、用是調查頗難、（十日中央社電）

〔北平〕日兵一隊約五十人、駐於距宛平城東半哩之處、以鐵路堤身爲掩護、而永定河對岸則駐有第二十九軍之兵士約三百人、防守蘆溝橋之西端、餘者已向長辛店方面退去、今晨有外國官員與新聞記者若干人、在宛平附近爲日兵阻止、加以盤詰、後經聲明未攜帶照相機、始許前進、旣至宛平、則見城牆砲痕歷歷、尤以東門爲甚、蓋星四星五兩日該處適當日軍砲火之衝也、砲彈落於城中約五十枚、行政官署半被轟毀、幸署中人早一刻鐘避開、警署與附近一酒店亦被日砲擊中、檢視彈屑、可見日軍所用之砲爲三十七糎至三吋之口徑、星四星五兩日戰鬥中、第二十九軍死二十人、輕傷五十人、重傷二十八人、日軍方面死十人、失蹤二人、傷二十二人、（十日中央社路透電）

川越訪沈鴻烈

〔青島〕川越十日午後赴市府晤沈鴻烈、作正式拜會、川對去年冬青島事件、與最近稅警團換防誤會事、沈處置得宜、表示欣慰、沈對蘆溝橋事件曾與川談及、川談、雙方皆以大局爲重、自不至有何變故、川又謂日朝野甚盼許大使早日返任、川決定十四日赴平、沈定十二日答拜、（十日專電）

〔牯嶺〕川越大使原有來廬避暑之說、此間並已準備房屋、茲悉川越來廬之意現已打銷、本年將在北平度暑云、（十日中央社電）

中央衛生試驗所化驗證字第五四一
粵港滬 天喜堂 老婦調經丸
一治經期前後肚痛腰痠
一治月來數次多少不一
一治血山崩漏血不止
一治產後瘀血未清
一治經多經少或遲或早
一治遠年閉經近年閉經
一治行經肚痛大便閉結
一治白帶赤帶白淫
一治似孕非孕多年不孕
一治三四月胎動行經或肚病如無服痛立可安胎
每盒壹元

京中所接平方情報

〔南京〕關係方面十日晨接北平電、㈠蘆溝橋日軍撤退後、我換防之石友三保安隊、完全到達宛平城、二十九軍之吉團業已開出、日軍開至豐台附近五里店前、九日經過尙平靖、善後交涉尙未開始、㈡北平城內因防宵小滋事、仍在戒嚴狀態中、城門已開放、但仍由兵隊稽查、衝要街道堆積之沙袋尙未撤除、㈢鐵部已令北寧・平漢・各路局迅速回復交通、除平漢路外、昨日各次列車均已照原定鐘點開出、（十日專電）

蔣令慰勞川省傷殘官兵

〔重慶〕行營奉委員長電令、特派省區高級將領慰勞各陸軍醫院負傷官兵、顧祝同賀國光因出席軍整會不克前往、特派衛生處長郝子華於九日下午三時分赴第十四陸軍醫院、及川軍殘廢兵院、召集住院官兵宣示慰勞、並由各院造具傷殘官兵名冊、以憑請領慰勞品、（十日中央社電）

徐堪赴廬

〔南京〕財次徐堪十日晨乘航機赴潯轉牯、見蔣院長、報告紗交案、並卽在廬辦公、財部國庫司長李儻・公債司長陶昌善・會計司長龐松舟・錢幣司長戴銘禮・及各司赴廬辦公人員十餘人、均於十日晨搭輪赴潯轉廬、（十日專電）

何應欽由川返京

〔南京〕軍政部長兼川康軍整會主任何應欽、赴重慶主持川康軍事整理委員會整理會議、指導一切、極爲順利、將實施事宜、交由副主任顧祝同・劉湘・會同各委員主持進行、何氏本人於十日下午偕秘書長謝鍾元乘飛機返京、日內赴廬山晃蔣委員長、面陳一切、（十日專電）

選舉職員 天文學會

〔青島〕天文學會年會、十日開討論會、首開選舉票、當選者正會長高魯、副蔣丙然、總秘書陳遵嬀、評議員李珩等四人、繼討論議案、共十九件、對未來年會決議與其他有關學會聯會舉行、每年由評議會臨時決定之、對全國標準時及時區制兩案、組總委員會於大會閉幕前商定辦法、（十日專電）

成績可觀 改良稻種

〔南京〕全國稻麥改進所、以本年推廣帕子頭改良稻種、成績極可觀、頃據該所統計、本年在蘇皖湘京三省一市、共計有此項改良稻種之領種農戶達二零二九九戶、種植面積二一零四三九市畝、貸發種籽一三八九零六零市斤、（十日中央社電）

廬山談話會首期卽集牯

◉廬山 廬山談話會被邀人數二百零七人、首期八十人、陪宴三十人、十五前均集牯、十日張羣曾仲鳴對招待事、有商談、（十日專電）

飛蝗過徐州

◉銅山 今晨飛蝗過境、城北車店口一帶秋禾被災、樹葉亦遭噬及、（十日專電）

湘茶業技師赴各地考察

〔長沙〕湘省改進茶業技術、派技師黃本鴻往祁門修水漢濟等處從事紅茶機製研究、技師劉達往皖贛閩浙各著名茶廠考察、注重綠茶改良、（十日專電）

在外僑民國選可如期進行

〔南京〕在外僑民選舉事務所、以海外各單位之候選人經已圈定、該所奉到此件、卽分別令知海外各選舉監督遵辦、查其中尙有少數地方因環境關係不能舉行選舉者、該所以工作迫要特召集會議審查各種名單、及討論複選各項問題、預料在外僑民選舉、定可如期順利進行、（十日中央社電）

日對汕案態度轉和平

〔香港〕中村十日晨十時續訪刁作謙、對汕案放棄强硬態度、卽可解決、（十日專電）

〔香港〕刁作謙十日午乘車抵港公幹、（十日專電）

滬市民建碑 張羣電却

〔牯嶺〕張羣十日電滬市長俞鴻鈞云、閱報就新滬市十周紀念各界市民并有擬爲歷任市長建碑留念之舉、惟弟在任期間毫無建樹、一切鴻模皆本前任所規創、後來建設尤爲鐵城兄努力之成績、今如弟亦附驥留名、實覺掠美、滋愧、務乞代爲婉却、免增內疚爲幸、（十日中央社電）

簡報

〔香港〕經建學分會前發起組建廣考察團、現因經費浩大、中止組織、（十日專電）

〔福州〕閩北殘匪經綏靖嚴剿、邵武以下已無匪蹤、搜剿指揮部將由邵移光澤轉政和、（十日專電）

〔濟南〕濟聯路理事會早在濟開成立會、到來賓數百人、九月間可開工、（十日專電）

漢奸招壯丁赴台訓練
潛入潮梅 詐稱招工

〔汕頭〕奸人潛入潮梅、招壯丁赴台訓練、詐稱招工往南洋、經香港乘艦運出、擬短期內製造間諜兩百、潛回原鄉工作、大埔石雲區沐敎鄉有黃某六人被押騙抵汕、始露破綻、（十日專電）

國營招商局船期廣告

長江：德興快輪准於七月十一日星期日晚開往漢口沿途各埠均靠 本輪電話八三一六五
江順快輪准於七月十二日星期一晚開往漢口沿途各埠均靠
新江天快輪准於七月十三日星期二下午五時開往鎮海寧波
海晏快輪准於七月十三日星期二晚開往溫州
海元快輪准於七月十四日星期三下午三時開往汕頭香港廣州
海貞快輪准於七月十五日星期四上午九時開往青島
快利快輪准於七月十三日星期二晚開往漢口沙市宜昌沿途各埠均靠
江安快輪准於七月十五日星期四晚開往漢口沿途各埠均靠
船期問訊處上海外灘九號招商總局客票處 電話一〇一九七

民生實業公司 申渝宜綫輪船開期預報

民風輪 准七月十三日星期二晚由申開渝
民泰輪 准七月十五日星期四晚由申開宜
民權輪 准七月十六日晚由申開渝
民彝輪 准七月二十日晚由申開渝
民聯輪 准七月廿二日晚由申開宜
每禮拜二五兩日晚有船由申開渝 渝同日晨有船由渝開申
每禮拜四日晚有船由申開宜 宜同日晨有船由宜開申
京滬漢沙宜萬均停靠上下客人
售票及問訊處 寧波路一八〇號 電話九三一三〇 船泊南市十一，十二兩號碼頭

三北公司

龍興 准七月十一日星期日上午十一時開往 漢口 各埠均靠
寧興 准七月十三日星期二午五時開往 鎮海 寧波 普陀（星期六兼灣）
鴻貞 准七月十四日星期三晚開往 漢口 宜昌
明興 准七月十三日星期二晚開往 漢口 各埠均靠
靖安 准七月十四日星期三開往 福州 南台

昌興公司 俄羅斯皇后船

准於本月十三日禮拜二上午十一時由滬直放香港

▲注意船價特別三等國幣卅五元普通三等國幣廿五元▼

大來輪船公司 美國郵船公司

七月十四日亞丹士總統開往香港，小呂宋及週遊世界
七月十四日柯立芝總統開往香港及小呂宋
七月十七日克利扶倫總統開往紐約經舊金山及巴拿馬運河
七月二十日格蘭總統開往美國西雅圖
七月廿一日傑克遜總統開往香港及小呂宋
如蒙惠顧請駕臨敝公司客票部接洽無任歡迎
上海廣東路五十一號 電話一五三〇九

渣華郵船公司

芝沙丹尼號准七月十五號開往厦門香港小呂宋宿務及爪哇各埠
客專輪禮拜四上午九時半地點外灘新關碼頭（行址）上海四川路一三三號（電話）一六二四五至七
貴客惠顧請駕臨敝行無任歡迎

往香港 兼小呂宋 船靠新上海虬江碼頭

船內侍役週到請隨時臨外灘北京路一號即本公司客票部 電話一九四九〇

退保聲明

先嚴華卿府君不幸於本月五日棄養生前所有代人作保無論書面口頭概不克繼續担任特此登報聲明即日起一概退保諸希 鑒諒 棘人以力綿 棘人項嘉瑞啓

楚英鑒

你這次行動當出之無奈今發生現象恐非你事前意料所及現彼已覺悟對經濟及你主張均不固執祇須你回來補一正式手續以後任作何事雙方均極自由所有一切我願生命人格担保絕無問題在此時殊無隱避之必要今社會發生過甚之不良推測為知己者急盼你回來一辯白也當機立斷請勿疑慮 言甬忠告

訂婚啓事

張有才 余美珍 承蔡亞傑 季魯芹兩君介紹得家長同意願為終身伴侶於七月十一日在滬訂婚特此謹告 親友

訂婚啓事

馬順發 張齊姜 吾倆承李顯庭 顧曾毅二位先生介紹並得雙方家長同意謹擇於國曆七月十一日在滬訂婚特此登報啓事

訂婚啓事

次男世方 長女宜南 承陳漢存 趙朗生 齊景賢 秦醒世四先生介紹謹訂於國曆二十六年七月十一日假上海八仙橋青年會舉行訂婚典禮恐柬邀未週特此敬告親友 熊爵一（李聯媒代） 李永仲（余子玉代） 同啓

孫岳如離婚啓事

岳如與王杏貞婚姻關係經親戚斡旋已於本年五月二十七日協議解除今後男婚女嫁兩不相涉除已另立協議離婚筆據各執一紙外特再登報聲明以昭鄭重

鳴謝新編陸軍三十四師劉匪救票啓事

金柱上月冬日，在宜城東鄉住宅，突被匪刦，幸國軍三十四師一旅二團二營六連入山痛剿，得於文日安然脫險，恩同再造，用特登報鳴謝，伏希公鑒 皖人吳金柱率子超啟

益中公證行 三義洋行 為浦東招商局楊家渡五號與六號棧七月八日之火警啓事

敬者敝行等受承保各保險公司委託為公證人今特通告有保險之各貨主請將損失單與提單或棧單必須速送各保險公司或敝行等茲備有印就之空白損失單可向敝行等領取所有未保險之各貨主亦請將損失數目等詳細報告敝行等以便將來分派焚餘地脚之價值此佈
華商益中公證行（北京路一五一號） 三義洋行（外灘滙豐銀行樓上）仝啓

中國佛教會 定海縣分會特別啓事

上海各報載文昌閣化瑜與人涉訟案紛紛有關普陀全山名譽已由本會決議取銷其會員資格並不許回山查該院由開琴住持業經五戒會呈報縣政府登記與化瑜無涉除呈報中國佛教會備案外特此登報聲明諸希 公鑒

國民啤酒廠（N B S Beer）啓事

敝廠自本年七月一日起委任本埠法商立興洋行為中國總經理自即日起如承惠顧瓶裝或桶裝本牌啤酒請逕向該洋行接洽是荷

法商立興洋行為經理國民啤酒啓事

敝行自七月一日起受任上海國民啤酒廠中國總經理自即日起凡一切瓶裝或桶裝國民啤酒悉由敝行經銷特此通告 上海北京路二號立興洋行 電話：一八五五五

潮汕鐵路代董事長張福英啓事

福英於去冬奉母命歸國代理潮汕鐵路董事長為剔除積弊裁汰冗濫之故引起奸人捏造種種事實羅織構陷希圖中傷攘奪甚且妄指福英為日婦并加漢奸惡名福英幼讀詩書長遊歐陸身雖女子自信愛國不敢後人民元承父母命與林健人結婚卒以彼此志趣各殊感情破裂至民國廿一年二月十六日在滬請張崇鼎律師為之證明雙方簽立離婚書呈向上海第二特區地方法院聲請備案自正式離婚後彼此天南地北絕對不相聞問無論奸人如何中傷自問事實勝於雄辯除據情分呈當道請予澈查實究處坐外用特登報自請檢舉如有人能舉發福英有充當漢奸之事實者福英甘受國法處置否則甚望國內正人君子主持正義以維護僑胞創辦事業而安僑民向內之心祖國幸甚

上海市皮鞋業同業公會籌備會啓事

逕啓者查我皮鞋同業漫無組織爰經顧秉章姚榮華談玉成周錦孚柴春壽等發起組織同業公會業蒙市黨部許可組織並頒發證書在案於本月五日開發起人會議推定顧秉章姚榮華談玉桃成周錦孚柴春壽王慶颺張一銀林松成松程金泉等俞周生顧文卿馬逸才顧亞楨單松胡松泉於十五人為籌備員除呈報黨政機關備案外定於本月十日起開始辦公全市同業恐未週知特此登報公告 會址貴州路南京路口逢吉里十二號 電話九二〇五一

宋允惠律師 王思方會計師 為嘉華銀行上海分行清償全部債權再行訂期派發啓事

查本清算人辦理香港嘉華儲蓄銀行上海分行股份有限公司清算一案業經遵照香港嘉華總行清償上海分行債務辦法以一次給付該行債券優先股以及尾數現金作清償全部並登報通告各債權人前來領取在案惟尚有少數債權人未會依限領取為特再行另訂發給日期自本月十二日起三十日止每日下午三時至五時統希攜帶債權憑證連同印鑑前來具領受償各項逾此限期將所有未領之款項債券以及優先股等全部送繳香港嘉華總行待領以資結束幸勿再延為要特此通告 清算處上海北京路二八〇號五樓 電話一四一三三

朱鴻儒律師封存信孚銀行上海分行文件賬冊圖章以及一切保管物品公告

茲據蘇州信孚銀行董事會稱本行因週轉不靈暫行停業除即日召集股東臨時會討論一切善後辦法外所有上海分行文件賬冊圖章以及一切保管物品委任本律師封存以資保管等情本律師已根據該行封存之清冊對於上項文件賬冊圖章以及一切保管物品安為封存特此公告 事務所上海 電話 中華民國廿六年七月六日

莊侯振律師代表江陰楊厙兆興公典召集股東會結束會議通知各股東

茲據兆興公典股東峻水心吳問潮何幼梅周頌威等聲稱本典前因資本短少週轉不靈經各股東一致議決實行收歇曾於五月三十日全部結束為特擇定七月十八日下午二時在蘇州閶門外東吳旅社召集股東會議尚希各股東攜帶本典股單蒞會歷次議案抄本準時出席等情據此合代登報通知如上 莊侯振律師事務所蘇州大石頭巷二十三號電話一五七四號 常熟河東街六十六號電話六七七號

上海華英藥房股份有限公司清算人 律師袁行允 律師章士釗 會計師秦開 攤還最後債款通告

啟者查華英藥房營業⋯⋯四次全體債權人會議議決將有價證券進行變賣其已經追訴之客戶欠款亦迅予結束連同結存之現金除去必要之開支外所有餘額比例攤還在案茲因以上各事均已結束亟應將結存現金比例分配應請各債權人自七月十日起携帶債權憑證至上海南京路大陸商場七二三號正則會計事務所本清算處前來領取特此通告 再各債權人中對於以前五次之攤款有未領取者限於本年年底以前携帶債權憑證前來領款

江蘇上海地方法院公告 第68號（聲請執管徐友記遺產）

為公告事：據徐李氏等具狀聲請略稱徐友記為徐耀庭之生父，徐耀庭為徐占魁之嗣父，徐友記於光緒二十七年在厦門路由愛爾德洋行扎號，死亡（死亡時年六十六歲）而徐耀庭亦于民國五年在上海死亡（死亡時年五十五歲）徐友記遺有英冊道契第三零零五號計地七分一厘四毫，請人徐占魁等聲請發給執管遺產證書，據此合行公告，凡對於此項聲請持異議者，限自登報之日起二十日內來院聲明，若逾期無人聲明異議，本院即准發給執管遺產證書，特此公告 中華民國二十六年六月 日

江蘇上海第一特區地方法院公告

（依破產法聲請和解案）為公告事：查本院受理民國廿五年破字第五號仁元即美華利機製糖菓廠主依破產法聲請和解事件，業經本院許可和解在案，茲將本院所指定監督人及監督輔助人之姓名住址，並進行和解之地點，暨申報債權期間，以及債權人會議期日及地點，分別列後，仰已知之債權人及聲請人另以通知書送達外，合行公告週知，仰各債權人務於後開所定期間內申報債權，並准時參加會議，勿得自誤，特此公告 計開 一、監督人姓名 二、監督輔助人之姓名住址 三、進行和解之地點：上海江西路三四九號五樓蔡省存會計師事務所 四、申報債權期間自民國二十六年六月廿九日起至同年八月七日止 五、債權人會議期日及地點民國廿六年八月十八日上午八時在本院民事第一法庭 中華民國二十六年七月 日

美孚行改訂辦公時間啓事

本行自七月十二日星期一起至下次通告時止辦公時間改為每日上午八點至下午一點止每星期六上午八點至中午十二點止諸希 公鑒 廣東路九十四號

京滬滬杭甬鐵路管理局車務處徵取候補車務人員揭曉

正取一百名：
薛樹嶺 崔鶴齡 朱寶龍 周鵬飛 鄒志强 陳大成
朱汝懋 李明忠 馮彥璋 張少明 黃漢日 朱國樑
俞叔贈 唐志衡 王成福 查厚基 查鑒康 嚴行健
任德宣 胡思鎬 胡光成 夏甫坤 金正放 沈沅沅
楊世杰 徐文耀 顧乃榮 歐陽文映 陳思呂 周沐
黃爾義 曹雅新 陶鼎東 戴震 沈家鑾 許泳華
萬文煜 陳友智 王振南 劉操坤 杭炳 吳無
胡學恕 江光瑞 劉伯泰 林霖海 包達民 周達
朱耕田 季振華 王頌彬 談孝魯 陶鶴玄 鄒棻
胡文錦 陳乃康 施三詠 翁中道 梁爾修 鄭沐
徐榮根 王緒禎 姜雲衡 朱明德 王玉堂 張美堂
孫叔元 高元蒸 王仲如 顧元訓 馮瑞荃 朱頌平
黃凌祜 侯吉甫 陳學生 董漢長 屠壽寶 徐孝試
袁仁瑜 俞鏡駿 劉福泉 張可仙 趙士明 呂克明
宣崇善 陸忠興 席德行 朱文偉 王鎮平 陳慧僧
李澤瀾 顧鏡昇 沈明山 劉景龍 劉李之 胡貫課
陳天韶 王祖生 趙大鉅 杭守一 陸新銘 裴候口
謝宗亞 張君鈞 谷斯範 顧邦傑 孫以誠 施錦濤
汪永揚 章根生 包芳先 張善馨 周蔚昌 吳其為
吳鴻藻 林值森 葉守白 許文華 許樂岱 張善
備取二十名：
以上正取各生，應自七月十二日起，（上午九時至十二時）於三天內，攜帶試證，至上海北站車務處計核課聽候口試，逾限不到，即以備取遞補。備取口試日期另函通知。

隴海鐵路西段工程局通告

查鐵道部定章，凡包工承辦路工，須先經過登記手續，本局現正籌備進行，路綫既長，工事亦甚偉大，本埠及外埠各建築公司或營造廠，此後如欲承辦本路各項新工，務於二十六年九月一日以前向本局聲請登記，並另備聲請書，詳叙明沿綫交通及經濟概況與本局優待包工辦法，函索即寄，不取任何費用，各包工一經核准登記，遇投標時，得享有得標優先權利，以符定章，特此通告，本局現印有包工登記聲請書，包工備覽，局址西安中正門內尚仁路

鐵道部湘黔鐵路工程局招標承辦第六七八總段土石方工程通告

查本路第六七八總段自湘境玉屏縣附近之大江口至黔境玉屏縣附近之大魚塘一段土石方工程，長約二百公里，亟應招商承辦，並定於本年七月二十六日下午四時在湘潭本局當衆開標，凡經鐵道部及其所屬各路登記之包商，願承辦是項工程者，限自七月十二日起至七月二十四日止來局領取圖表，親往工地踏勘，照繳圖表費每標拾元，並於開函之日上午十二時以前繳足投標押款每標三千元，然後按照規定手續投標，至投標押款，除得標者，移充承辦押款之一部份外，不得標者，概予發還，合併通告週知此佈

平漢鐵路花河支綫工程處土方招標廣告 第四號

本工程處第一總段由十六公里至三十八公里，土石方工程，擬分作三標，即第四，第五，第六標，招商承辦，凡曾在鐵道部登記領取認可執證之包商（尚未取得認可執證之包商應同時補辦向鐵道部登記領取認可執證手續）願意承包此項工程者請到花園本工程處領取說明書及圖樣每標圖樣費五元（得標與否概不退還）及押標金第四標二千元第五第六標各一千元（不得標者無息退還）準于七月十九日第四標七月二十三日第五標七月二十六日第六標在花園本工程處當衆開標

鐵道部廣梅鐵路工程局招商登記承包工程廣告

本局建築由廣州至梅縣路綫分段招商承包土石方橋梁涵洞房屋隧道等工程經訂有包工登記規程凡屬本國國籍商人如願承包者請到廣州市白雲路九車站對面本局取閱規程若已領有鐵道部登記執證者得呈驗執證准予登記此佈

廣梅鐵路工程局招商承包第一二三四五六七八工務分段土石方工程廣告

本局現擬招商承包土石方工程計分八標凡本國國籍商民富有土石方工程經驗經鐵道部或各鐵路局乙種以上登記合格資本在五萬元以上而欲承包本工程一標或數標者希依後開日期携帶登記憑證到廣州市白雲路本局呈驗領取標單圖記等件（每標圖表費國幣壹拾元既經領取無論投標或得標與否概不發還）其未登記者仍可於開標前一星期依照本局定章聲請登記一經審查合格即准予投標投標人須將圖表詳細解讀明白並在開標期前親往工地切實查勘將標單內各單價填寫清楚用火漆封固分別依照後表開標日期在正午十二時前投入本局指定標匭內並同時繳納押標金每標現款國幣二千元即於開標日下午三時在本局當衆開標此佈

工務分段號數	開標日期	領取標單圖表起止日期	投標截止日期
一，二，三，四，	七月十五日下午三時	七月五日起 七月十四日止	七月十五日正午十二時前
五，六，七，八，	七月三十日下午三時	七月十六日起 七月廿九日止	七月三十日正午十二時前

瓊崖鐵路工程局招商承包第一二三四五總段土石方工程廣告

本局現擬招商承包第一·二·三·四·五·總段土石方工程共分五標凡中國廠商富有土石方工程經驗經國內各鐵路局甲種登記合格資本在十萬元以上而欲承包本工程一標或數標者希於七月一日起至七月十四日止向廣東海口本局呈驗資歷證明書經審查合格後得領取標單說明圖表等件（每標收圖表費國幣五十元不得標者發還）詳細讀解明白并親赴本路沿綫實地查勘然後將標書各項單價詳細填寫用火漆封固於七月十五日上午十二時前投入本局指定之標匭內并繳納押標金每標國幣五千元即於是日下午三時當衆開標此佈

上海興業信託社 訂購浦東自來水廠壹百公厘生鐵管通告

本社浦東自來水廠茲擬招商承辦一百公厘生鐵管凡本埠廠商有意承辦者可自七月八日起至七月十三日止六天內至本社總務科（天津路六十六號）領取投標須知及填註工程經歷單連同證明文件送交本社候審定合格經通知後繳納投標保證金三百元（現款或莊票）並領取報價單合同總綱標單標封等所須詳細填註於七月十九日下午二時至本社二樓投入標箱準三時正當衆開標特此通告

上海市興業信託社 招標承辦浦東自來水廠鋼管水開關水表等材料通告

本社浦東自來水廠茲擬招商承辦鋼管水開關水表等材料凡本埠行商有意承辦者可自七月五日起至七月十四日止十天內至本社總務科（天津路六十六號）領取投標須知及填註工程經歷單連同證明文件送交本社候審定合格經通知後繳納投標保證金國幣三千元（現款或莊票）並領取報價單合同總綱標單標封等所須詳細填註於七月廿六日下午二時至本社二樓投入標箱準三時正當衆開標特此通告

上海華商電氣公司為標賣舊柴油引擎及舊發電機事通告

本公司茲有七十三匹馬力道馳牌雙汽缸柴油引擎一部及五十開維愛西門子發電機一部連石板台一副招標出賣如願投標者須於七月十二日下午四時以前預繳押標金國幣三百元本公司收到押標金製給收據後方可領看貨物投標者並於七月十六日上午九時卅分鐘以前將標單封投本公司標匭即於上午十時當衆開標惟本公司保留限價權開標後如合於限價得標者所繳押標金即移作定銀務於三日內備齊款項出清貨物逾期不理沒收定銀另行招標其不得標者即於開標後憑收據發還押標金特此通告

上海市工務局 地政局 通告 為市中心區放領地逾期建築變更征收荒廢金辦法事

案查市中心區放領地，領地人應於領得土地證後一年內，開始建築，倘逾期不興工者，依照領地規則第六條之規定，應照地價百分之一，按月征收荒廢金，迭經本局等登報通告在案，此際市政府成立十週紀念，舉行盛大慶祝典禮之時，為使領地人減輕負擔，得以踴躍建築，繁榮市中心區起見，爰經市中心區域建設委員會酌擬變通辦法兩條：「一，凡市中心區領地人于二十六年年底以前應繳荒廢金者，倘能在二十六年七月七日至同年年底期內興工建築房屋，其應繳之荒廢金特准豁免，二，在二十六年七月七日以前已經建築房屋或正在建築房屋各戶，其所繳之荒廢金並予發還，」等語呈奉市政府提交第三三〇次市政會議議決通過，並令飭本地政局遵照轉飭各領地人知照在案，茲除分別通知辦理外，合行會同通告，仰市中心區領地人一體周知，此佈。

中華民國二十六年七月七日 工務局局長沈怡 兼代地政局局長徐桴

▲招股啓事

Haeusing藝術專造所擬添招女股七千五百元內五千元抵付原有生財之半二千五百元作爲擴充資本之半接洽處靜安寺路安樂坊

一滴藥水　立止奇癢

澈底殺菌‧澈底去濕‧澈底消滅剝皮苦

葡萄菌作祟因以發癢作痛，痛如剝皮，其苦難當，一旦濕毒內竄，尤難收拾，「妙特靈藥水」爲殺滅葡萄狀菌，最澈底藥劑，能全無刺激性，立止奇癢，去除濕氣，制炎收歛，統治癬疹，脚趾濕癢，瘡疥瘰癧，各種皮膚疾病，百試百驗，更妙在能防止濕毒內竄！

妙特靈

妙特靈藥水妙特靈藥膏　槪售大號六角小號二角　上海新星西藥行經理‧全國各地藥房均有出售

燙傷潰爛……另有藥膏

星期論壇

英日談判

張忠紱

在九一八事變發生以前，英日兩國間的關係甚爲良好。在過去三十年中，英國在遠東與太平洋方面利益的保障，大部靠與日本成立的同盟或諒解。九一八事變以後，英政府在初對日表示好感，嗣後採取靜候的政策。直到一九三四年的冬季以後，因日本前進不已的緣故，英政府遂不得不改變其在遠東的政策，採取以實力壓迫日本就範的手段。於是一方充實英帝國在遠東的國防，一方與美國合作，與俄國妥協，幷積極的援助中國

因英國現時的利益需要和平，因英國在遠東的利益，需要保全中國的領土完整與門戶開放的原則，而同時希望中日兩國間的問題得以和平解決，故所以英國願意與日本談判，成立妥協，而幷且希望中日兩國間亦能成立妥協。英日談判，從英國的立塲看，這是英政府早經決定的政策，無足驚異。

至於日本，從九一八事變以後，日本國內的實力派，滿以爲日本遂行其大陸政策的時機，業已成熟，日本可以在中國爲所欲爲，不必顧慮他國的反對。然而事態的演進，使日本威覺日本過去觀察的錯誤。九一八事變後日本所採取的急進政策的反響，已陷日本於孤立的地位。中國的逐漸統一，俄國的充實遠東的軍備，美國的建艦計劃，再加以英國最近三十個月來的積極措施，使日本欲進不可，欲退不能。日本的急進派欲打破這種局面，故所以有去冬的日德協定。日德協定，在表面上，似乎有利於日本，可以使日本不再孤立。然而在實質上，日德協定至少暫時對日本無所助益。法西斯蒂主義國家的聯合，反促成了英法美等國更密切的合作，與對抗的決心與準備。日德協定的結果，幷未能使日本立卽衛破日本急進政策所遭遇的阻礙。

因日本現時無力衛破日本急進政策所遭遇的阻礙，日本的大陸政策仍然不能立卽遂行，不能在中國爲所欲爲，而不必顧慮他國的反對，是以日本不得不改變其對外方策，一方對中國宣言，日本雖不放棄其所謂之廣田三原則，但此時幷不欲其立卽實現，一方對英美等國，暫時放棄其立卽獨力支配東亞之主張，而願與此等國家談判中國問題，但同時努力作大戰的準備，以待世界國際情勢的變動。英日談判，從日本的立塲看，這是日本現時不能衛破日本急進政策所遭遇的阻礙的折中方策。

論到英日兩國在此次談判中關於中國的主張，我們也不難測度。英國的主張，在理論上，自然是中國的領土完整與門戶開放，以便保衛英國在華的利益。然而在事實上，英國自然不至於完全漠視日本的立塲。英國的重要利益，集中在華中與華南兩處。對於華北，英國或可容許日本在事實上獲得較大的經濟權益，而在法律上，則日本必須承認中國的領土完整與門戶開放。對於東北四省，英國或可承認既存事實，但必須中國‧美國‧與國聯同時承認。至於東北境內的門戶開放問題，則英國的態度或將視日本對於英日兩國間的商務態度而定。

至於在此次談判中，日本方面關於中國問題的主張，據我個人的觀察，日本的主張，在理論上，自然是：承認東北四省的現狀，幷承認日本在華北的優越地位。然而在事實上，日本既肯降心相從，與英國談判中國問題，日本自亦不能完全漠視英國的立塲，對於華中華南兩處，日本現時的實力，既不能達到，當不至引起重要的爭執。對於華北與東北四省，日本究將退讓至何種程度，此時殊無從斷言，這自然要看此後的國際情勢與英日兩國間的其他問題如何解決而定。大概言之，則對於東北四省，日本必將堅持維持現狀，至於東北四省境內的門戶開放原則，與僞國問題，以及日本在華北的優越地位的問題，日本必將利用之以爲談判的交換條件，而作相對的退讓。

此次英日的談判，當然不限於中國問題，而影響所及，當然亦不限於英日兩國。這次的英日談判，如克繼續，我們應當視爲整個世界和平談判的一部份，應當視爲太平洋上各國間和平談判的起點。英日談判的成功或失敗，必將影響到整個的世界國際政治，與太平洋上各國間的關係。

此次英日談判的性質，既如是重要，而對於中國的關係，又如是密切，我國的政府似不應只採取消極的態度，僅僅宣言，英日談判必須尊重中國的領土完整，必須尊重中國的意見，幷取得中國的同意。我們應當提出具體的主張，幷積極的在外交上有所活動。我國政府至少應當在英日談判的進行期中，與英政府取得密切的聯絡，探悉英日談判關於中國問題的進展，隨時表示我國對此問題的意見，以祛除不利於我國的諒解，反對未會議決的方案，較之推翻已經議決的方案，是有難易之別的。若必等到英日諒解，業已成立之後，然後再表示異議，則屆時我國已處於不利的地位，外交上的進行，當更爲困難。不知我國外交當局亦以爲然否？

更正　上星期日星期論壇「墨西哥農村的經驗」一文中，第十三段，好人政府誤排奴人政府，特此更正。

英日商務談判各事多無結果

僅商定此後密切合作　分組談話仍在進行中

【倫敦】不列顛實業聯合會頃就該會與日本經濟考察團舉行商談之一事、發表公報稱、「雙方所商談之問題、項目甚多、其中尤爲重要者、係㈠不列顛帝國多數市場內、對於日本貨物之限制問題、㈡英日兩國各種實業可否訂結協定、以進行合作之問題、㈢商標及註册規例問題、當商談之際、日本代表指出在英國多數自治領內、日本所產棉織物、槪受不公平及差別待遇、此外、若干自治領政府、則均以各自獨立之行動、對於日本大部份貿易、加以限制、然不問如何限制、日本輸出貿易額、仍繼續增高云、英日雙方嗣經商定、兩國實業機關應密切合作、俾爲雙方各種實業訂結協定、建樹某礎、兩國實業聯合會應擔任聯絡工作、使此方或彼方任何種實業、不至與對方同業發生衝突、雙方並經商定、應由兩國實業聯合會設法、俾就各種工業銷售市塲之範圍、隨時交換消息、俾他日成立協定時、得易於實施、至就東亞各國發展商業之問題、雙方均認爲英日兩國在該處共同合作、其前途殊爲廣大、目前雙方分組談話、仍在賡續進行中、如有必要、當於本月杪從新舉行全體會議云、（中央社九日哈瓦斯電）

蘇聯通過新選舉法

中執會主席團增選委員二人

【莫斯科】蘇聯中央執行委員會頃舉行全體會議、一致通過新選舉法、規定實施普選、採用不記名投票制、至最高蘇維埃大會選舉、則定於本年秋季舉行、屆時全國公民年滿十八歲者、不論婦女或軍人、均可參加投票、本日中央執行委員會開會時、史丹林親自出席、當受全塲熱烈之歡迎云、（中央社九日哈瓦斯電）

【莫斯科】蘇聯中執會四屆常會本日在全塲熱烈掌聲中、一致通過選舉法草案、此次開會共計二日、關於該草案會詳加討論、常會決議、中執會主席團增選委員二人、當選舉聯共中委會書記安德萊也夫及聯共奧倫堡省委員會書記戈爾金充任、中執會書記亞庫洛夫、因病自請辭職、常會當選舉戈爾金氏繼任、常會末次會議時、斯達林‧莫洛托夫‧卡岡諾維支‧及其他黨政要人、均一致出席、（九日塔斯電）

俄瑞聯歡

蘇俄瑞典外長杯酒互祝和平

【莫斯科】外交委員長李維諾夫本日晚間宴請瑞典外長散特斐、當於席間發表演說、謂目前世界有兩種力量、一則爲和平而奮鬥、一則爲戰爭而工作、兩者相較、前者殊不若後者之堅決强毅而團結、爲今之道、唯有鞏固各種和平潛勢力、和平潛勢力者何、國聯會之綱領、互助公約、集體安全制度、與和平不可分割之原則是也、結論則主張將國聯會以及各種和平力量、加以增强、繼由瑞典外長散特斐致答、謂瑞典往年對於國聯會雖不無失望之處、但此後仍當在國聯會範圍內、賡續進行國際合作政策云、（中央社十日哈瓦斯電）

日政府決定設保健省

陸軍表示滿意

【東京】九日閣議決定設立保健社會省之具體辦法、陸軍當局從來熱心主張此事、特於本日發表談話、謂日本從來無有力機關、能統制訓育國家人的資源事業、今次政府決定設立保健社會省、不勝慶賀、希今後提高國民之體格、克服國防上之重大脅威、並涵養剛健之精神云、（十日同盟電）

日本擴充在華工廠

紡績公司決定

◉大阪　東洋紡績公司九日開董事會、決定十月一日徵收新股之未付款項、每股十五元、共收七百五十萬元、其結果該社資本金全部付足、闢此項資金、用於擴大天津上海工廠、（十日同盟電）

日本新黨

四十七人報名參加

【東京】滿瀨一郎‧靑木精一‧赤松克麿等議員、九日下午集會、討論組織新黨交涉團體問題、決定以業已報名參加團體之四十七人爲黨員、十日通告衆議院當局、參加新黨者有國民同盟之安達謙藏及十議員、昭和會望月圭介及十九議員、政府協議會三議員及中立議員十三人、（十日同盟電）

近東四國互助和約

內容業已發表

◉伊朗京城　近東方面伊朗‧阿富汗‧伊拉克‧與土耳其四國互不侵犯條約、頃已由四國外交部長在此間舉行簽字、其內容規定、㈠‧簽約國相約對於其他各簽約國之內政、不予干涉、㈡‧各簽約國現有邊界具有不可侵犯性、㈢‧簽約國之一、若受他國侵犯時、其他各簽字國、卽當出而加以援助、（中央社九日哈瓦斯電）

美政府工人得入工會

羅斯福發表聲明

【華盛頓】羅斯福總統今日宣稱、政府工作人員、得自由加入工業組織委員會、惟政府不能簽訂集體談判契約、不能因決定工資工時之權、不在行政當局、而在國會、此種情勢使政府工作人員不得罷工、或選擇全權人員、代表全體工人、談判工作情形云、（九日國民電）

【華盛頓】美國勞工聯合會今日估計、五月間美國失業人數約在八百萬名以上、今年一月以來、農工各業雖已安插失業人數達一百四十九萬七千名、但失業總數仍甚高云、（九日國民電）

世界人口二十一萬萬

【日內瓦】據國聯公佈、一九三六年至三七年度之統計年鑑載稱、世界人口共二十一萬萬、但其中有若干國家人口之確數尙不可知、如中國人口、自三萬五千萬至五萬萬、（十日國民海通電）

柯達八糎電影鏡箱

拍小兒活潑神情　祇有電影鏡箱　最能維妙維肖

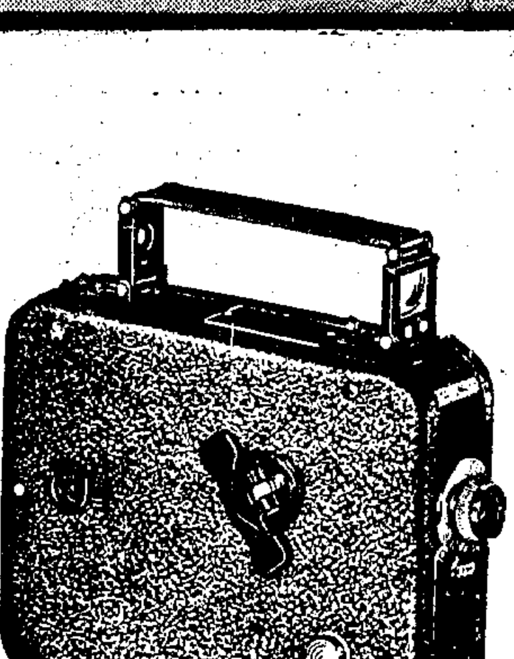

小兒活潑好動。欲其安靜片刻。以拍普通照片。殊非易易。惟有用電影鏡箱。方能拍得一切活潑之動作。不問爬｜玩｜笑｜要。都可拍成可愛之電影。隨時在家放映。最經濟之電影鏡箱。莫如柯達之八糎式。用法較拍普通快照更易。人人可以拍得絕妙之家庭電影。且用片奇省。一尺足抵四尺。底片拍成交本公司冲晒。不取分文。鏡箱連放映機與銀幕全套定價自洋三百十元起。

美商　柯達公司　上海圓明園路一八五號

Ciné-Kodak

上海五洲大藥房主辦

夏令衛生顧問社

緊要啓事

●免費注射防疫針
●特約醫師半費診治
●贈送試用衛生樣品

自七月八日起至十月三十一日止

本藥房自創立迄今垂三十載向抱爲社會服務之精神替人羣謀康健之幸福一本初衷曾未稍懈夙承各界人士信仰殊深感荷近爲求更進一步之服務起見本屆特設立「夏令衛生顧問社」廣徵社員意在喚起羣衆對衛生加以相當之注意而達到安全渡過夏令之目的成立以來參加者已達數千人良以該社之組織不在圖利而在服務僅費少量之入社費卽可享八折廉價之優待兼有贈品獎品等諸般權利際此天氣炎熱正時疫猖獗之時若不早施預防殊難認爲穩妥本藥房爲實踐義務維持社員之夏令安全起見特自七月七日起除聘定計濟霖醫師免費爲社員注射防疫針外並特約海上名醫多人爲社員服務凡持社證前往診治者減半同時更備有樣品多種分贈社員每位一份茲將各項辦法述於后諸希　公鑒

㈠免費注射防疫針

社員倘欲注射防疫針者請先將姓名住址及社證寄交上海四馬路五洲大藥房三樓「夏令衛生顧問社」收經正式通知日期後憑通知書至本藥房施行注射每星期一次三星期共計三次完全免費

㈡特約醫師半費診治

凡係「夏令衛生顧問社」社員本人或其家屬持社證向後列各醫師求診者一律減半收費

醫師姓名	科別	地址	門診時間
朱寶麟醫師	腸胃內科	本埠福州路五洲藥房總店四樓	下午二至六時
李景文醫師	內外科	本埠福州路五洲藥房總店四樓	下午四至七時
林鑑賢醫師	牙科	本埠福州路五洲藥房總店四樓	上午九時至下午六時
高恩養醫師	骨科	本埠福州路五洲藥房總店四樓	下午三時半至五時半
虞心炎醫師	內外科	本埠福州路五洲藥房總店四樓	下午二時半至六時半
劉永年醫師	內外科	本埠福州路五洲藥房總店四樓	下午三至六時
曹志綬醫師	內外科	本埠天后宮橋境五洲藥房內	下午四至六時
江上峯醫師	內科	本埠北四川路靶子路口五洲藥房內	下午三至六時
陳豹醫師	內外科	本埠北四川路靶子路口五洲藥房內	下午三至五時
陳秀慈醫師	婦孺科	本埠北四川路靶子路口五洲藥房內	下午三至四時
蘇守貞醫師	婦孺科	本埠北四川路靶子路口五洲藥房內	上午十一至十二時
計濟霖醫師	內外科	本埠南市十六舖大達里四號	下午五至七時
李信章醫師	牙科	本埠南京路日昇樓東五洲藥房內	下午二至六時
殷正知醫師	內科	本埠南京路日昇樓東五洲藥房內	下午二至六時
鄭孝若醫師	牙科	本埠南京路日昇樓東五洲藥房內	下午二至六時
吳駿醫師	內外科	本埠愛多亞路福煦路口五洲藥房內	下午四至七時
趙迪克醫師	內外科	本埠愛多亞路福煦路口五洲藥房內	下午四至六時
郜俊玉醫師	內外婦孺科	本埠愛多亞路福煦路口五洲藥房內	上午十時至下午六時

㈢贈送衛生樣品

本藥房備有「五洲花露香水」「良丹」及「亞林沙而」等樣品分贈社員試用欲索者請於每日上午九時至下午六時（星期日及每日午膳時間除外）持社証向本藥房福州路總店三樓三〇六號推廣部面索每社証一張率贈一全份不帶社証及函索恕不贈送

印有入社章程請向五洲大樓三〇六號本社索取卽奉

上海五洲大藥房股份有限公司謹啓

巴黎婁治嘎(音附)類廠出品

真正老牌 ●檀香皂 ●檀香粉
細膩芬芳 幽香耐久
在中國有悠久歷史 行銷各省凡數十年
檀香皂之「藍色腰帶」一張或檀香粉盒內「粉紅色西文藍字封口紙」一張可向本行當面掉換檀香皂或檀香粉或檀香水樣品一件外埠請附寄郵票五分惟倘無腰帶或封口紙附來者無效
請認明包裝上威厘洋行貼防偽商標為記 各大藥房商號均有出售
（樣品以贈完為止）（二）
威厘洋行總經理

中國瘋病醫院

本院專治各種風濕筋骨疼痛四肢麻木偏正頭痛口眼歪斜中風半肢瘋楊梅毒鶴膝瘋軟脚瘋產後成瘋一切疑難重大瘋症均用徹底治療迅速根治特設瘋人院專治神經刺激精神錯亂神經衰弱豬羊癇瘋等症
●總院院址 上海愛文義路卡德路車站西首 電話三六八〇三
瘋肝瘋癆瘋龜背瘋文痴武癲痰厥偏心瘋 住院簡章附郵五分

可怕的虎烈拉又來了

請速備 風行全國七十年科發老牌痧藥水
專治：各種時疫病如霍亂吐瀉瘟螺抽筋肚痛絞腸等症
上海科發大藥房監製 各大藥房均有出售

中美兩國成立金銀交換協定
購金存美穩定金融 兩國合作又進一步

【華盛頓】美國財政部長毛根韜與中國財政部長孔祥熙談判業已結束、今日發表聯合公報稱「中美兩國政府茲已成立協定、由中國政府向美國財政部購買大批黃金、美國政府爲援助中國政府積儲黃金準備起見、亦當根據一九三四年購銀法向中國政府續購白銀、美國政府、並當在保障兩國利益之條件下、將中國中央銀行所據以購買美元以穩定外匯之辦法加以擴充、」至中國所購買之黃金仍將存儲美國、以作中國穩定金融計劃之用、毛根韜並解釋此協定、認爲兩國金融關係又見密切、並謂對於英美法三國貨幣協定、亦有間接利益、孔部長則稱、中國並不缺少外匯、不過願將準備金額數、金多於銀、此項準備金存於何處、無關緊要、故願將所購之黃金存於紐約、孔氏並謂、中國法幣、以六成現金四成庫券爲準備、至所購黃金總數、究爲幾何、彼與毛部長均不願宣布、以免引起投機、及影響世界金價、毛孔兩氏旋復解釋去年美國向華購銀結果稱「此事因中美兩國政府去年成立協定之故、已使兩國俱蒙其利、至堪滿意、而彼此合作、今又得更進一步、尤足快慰、抑中國改革幣制計劃及安定金融政策、推行以來、成績卓著、中美兩國貿易隨之大見發達、中國對外貿易、更以美國佔第一位、凡此種種、均爲吾人所樂聞、」毛財長最後對於中國政府及人民、派遣孔部長親自蒞美談判、致有今日之成就、深表感謝、孔氏最後對新聞記者稱、中國苟欲向外舉債、當屬輕易、有問以中國向美所購之黃金、是否係借款性質、孔氏答稱、此項黃金係作準備金之用、中國若欲舉債可向別處求之也、茲對美談話已告蒇事、惟明日尚須勾留華盛頓一日云、孔氏今日曾偕中國駐美大使王正廷詣辛蒙山向華盛頓墓致獻花圈、並行三鞠躬禮、然後瞻仰華盛頓故居園林、（九日國民電）

【華盛頓】財政部長毛根韜宣稱、美國所當出售之黃金、來源有二、一係美國國內原有黃金、而由財政部收歸國有者、一係自外國方面逾量輸入美國者、美國金融界人士對於中美兩國間成立之新協定、表示歡迎、謂美國國庫存黃金頗多、一部份不能生產、今後當可爲之減輕也云、（中央社九日哈瓦斯電）

孔祥熙瞻仰華盛頓氏故居
謂大人物宜接近大自然 花旗銀行當局邀孔泛舟

【華盛頓】中國財政部長孔祥熙今日瞻仰華盛頓故居後向美聯社記者宣稱「此行余甚感動、余因思大人物必須與大自然相接近、俾得遠離憧憧往來之世俗生活、而與造物者相接近」云、美國務部遠東司長洪貝克今夜邀請孔部長及王大使及其女公子等至國會鄉間俱樂部非正式宴會、（十日國民電）

【華盛頓】中國財政部長孔祥熙今日在美財部與各報記者談話時、發生一趣事、足以表現中國人鎮定之特性、蓋有一攝影記者鎂光管在談話時突然爆裂、巨然一聲、玻璃碎片之四射、美財長毛根韜秘書克洛慈小姐大吃一驚、容顏慘白、惟孔部長依然安詳如孔子、且不動聲色、以手移去克洛慈小姐椅上及毛部長桌上之玻璃碎片、各報記者咸爲美談、（九日國民電）

【紐約】紐約花旗銀行董事與高級職員今日假董事狄斯大佐所有載重九百噸之華美遊船洛托斯蘭號、邀請中國財長孔祥熙及其隨員四人在長島一帶整日遊弋、孔氏到美後、連日酬酢、至形勞頓、今日獲此休憩、精神爲之一舒、孔等在船與主人敘談甚樂、（中央社九日路透電）

美國酷暑 死百餘人

【紐約】全國現有熱浪爲患、死者已達百人以上、內有多人乃於海浴時溺斃、中暑者共有數百人之多、今日下午二時紐約氣溫高至九十四度、昨夜氣溫長在八十度以上、致有數千人不能就枕、紐約商行數家今日於職員辦竣必要之至輕工作後、即令回寓、若干處之工廠、已停止工作、（中央社九日路透電）

中美財長共同宣言

【華盛頓】中國行政院副院長兼財政部長孔祥熙博士、自昨日與美國財政部長毛根韜舉行最後談話後、雙方即向報界發表共同宣言云、一九三六年五月美國財政部與中國財政部代表所成立之貨幣合作、對於中國新幣制之順利進行、極有貢獻、對於中國國內經濟及美國貿易雙方均蒙其利、吾人現能宣佈中美兩國貨幣合作、現更進一步、以賡續一年前所成立之諒解、相信中國國民政府所進行之貨幣政策、不特基於健全之基礎、且爲趨向世界通貨安定目標之重要步驟、吾人爲增加達到此種目標之努力、及在幣制改革與通貨穩定程序上維持合作、並爲遵照吾人之購銀政策起見、已斷然表示、願意在相互可能接受之條件下向中國中央銀行購買大量白銀、並使中國中央銀行可在保障中美兩國利益條件下、獲得美匯以固定通貨、深信中國政府前所採取幣制改革之新計劃及與美國所商定之辦法、足以保證中國通貨之安定、並可藉此促進中國國民經濟之改善及繁榮、雙方已商定、中國政府將向美國購買大量黃金、爲協助中國政府增加其黃金準備、並爲依照一九三四年美國購銀法起見、美國財政部將向中國政府續購白銀、美國財部並擬將雙方前已商定辦法之範圍、即中國中央銀行在此辦法下得以保障中美兩國利益之條件、獲得美滙、藉以安定其通貨者、予以擴大、中美兩國財政部長對於兩國均有利益之結果、深感滿意、此種結果、實由於去歲兩國所成立之諒解、有以致之、中美兩國且能宣佈兩國之更進一步合作、尤爲欣幸、中國幣制之改革、與通貨之穩定、已告極大之成功、隨之中國與他國、尤以佔中國國際貿易第一位之美國之貿易、業已增加、目前此項談話已告結束、美國財政部長此次得親與中國財政部長接觸、並商談推進兩國之幸福、誠屬欣幸也云、按中美談話時、駐美大使王正廷、國際貿易局長郭秉文、及美財政部專家均列席、（十日中央社電）

巴勒斯坦報告書送國聯

【日內瓦】國聯秘書處已接英政府送來巴力斯坦問題委員會之報告書、並請從事佈置、俾永久委託代管委員會得於七月三十日開會討論、報告書中所主變更巴力斯坦代管詞之建議、故秘書處已請行政院理事於七月十五日前來文聲明、是否贊成應請委託代管委員會臨時發表意見、而與行政院於九月間開會後、將該問題交回委託代管委員會討論一舉、無所窒礙、該報告書提交委託代管委員會前、大約英國會兩院將加辯論、據現狀觀之、下議員多數贊成將巴力斯坦分爲三部計劃、雖其細則當然將經過熱烈之辯論、但衆多視此爲解決該問題之唯一實際辦法、（中央社九日路透電）

◉耶路撒冷　今日有謁見外約但王阿白杜拉、詢以對於英委員會報告書之竟見者、阿氏稱、該報告書之建議、實爲巴力斯坦問題在目前景況下最良好之解決辦法、查阿白杜拉爲阿拉伯四王之一、其餘三王、一爲挪提王、一爲伊拉克王蓋齊、一爲葉門王伊瑪目云、並查報告書之建議、巴力斯坦之阿拉伯土地、在可能範圍內、應與外約但合併云、（中央社九日路透電）

法德商約簽字
貿易根據最惠國條款 下月生效定期爲兩年

【巴黎】法德兩國商務談判進行數月之久、頃已宣告結束、雙方並已成立商務協定、其內容爲㈠貿易協定、乃以最惠國條款爲依據、㈡貨價償付協定、乃將現行抵賬辦法、予以廢止、並改用國際通常方式、關於此層、法國出口貨物之運往德國者、前因德國積欠貨價甚鉅、因而減少數額、今後當可恢復原狀、此外、法德兩國並當組織聯席委員會、按期舉行會議、俾貨價償付辦法、得以保持均衡、而不致再有拖欠情事、至道威斯與楊格兩種借款本息、仍應依照現行辦法、予以償付、（按德國對於道威斯借款利息、擬自七厘半減至五厘、對於楊格借款利息、擬自五厘減至四厘半）、又法國對德債權匯劃問題、亦經商定解決辦法、以上兩項協定、均八月一日起、發生效力、有效期間定爲兩年、（中央社十日哈瓦斯電）

【巴黎】法德商務條約今日在法國外交部由法外長台爾博斯·德大使威爾才克簽字訂立、該約將於八月一日起開始有效、期限兩年、新約訂立後、一九三四年所訂商約即宣佈無效、新條約包括兩國貿易上貨物享受海關特權之列單以及最惠國待遇條款、關於德國貨物輸往法國之限額、亦有所規定、約恢復一九三四年以前狀況、至於德國自法國輸入貨物中則得到大量原料之供給、在貨物協定之下、特別注明法國鐵鑛及德國軟木之交換、以及法國以殖民地木材供給德國、其他法國殖民地與德國之關係、亦以根據最惠國待遇解決、至於償付款項、則以外幣爲標準云、（十日國民海通電）

比法西斯領袖誹謗案定讞

◉比利時京城　法西斯派萊克斯黨領袖德格萊勒、前因誹謗交通部長雅斯巴、經雅斯巴控之於法庭、審問結果、德格萊勒被判處徒刑四個月、罰金七百法郎、但宣告緩刑、（中央社十日哈瓦斯電）

腎強體健 不受天時影響

天時漸熱，土氣蒸發，腎虧者每因腎部不能克盡消尿消毒之責任，以致腰痠腰痛骨疼風濕等症，欲享康健幸福，不受天時影響，請即服第威德補腎丸，該丸乃唯一補腎良藥，能使腎部健全，身體結實，功效靈驗，服過而獲益者何止千萬，盡即購買二瓶。

第威德補腎丸
清尿消毒 強身延壽

K22

百舒藥膏 止痛生肌 專治皮病

為保護兒童之要品

暑熱天氣，蚊蟲肆虐。兒童皮膚嬌嫩，被噬之下。輕則腐瘍。重則紅腫。搽以質地精粹之林文烟花露香水，便可恢復原狀。林文烟對於兒童易患之汗腺炎。尤有迅速祛除之功。

認明「林文烟」三字為記 冒充偽品製自仿造油質雜用無益切勿上當
各地藥房及百貨店均有出售
中國總經理老晉隆洋行有限公司 上海博物院路一六一號
(4)
真正老牌 林文烟 花露香水

贈送一箱

▲個人如代理：從今吃飯問題可無憂
▲已代理者：請快辦來。
注意：利益優厚，輕而易舉
價值數十元
代理人可自得
本廠為救濟病者普遍銷路，廣招縣鎮、鄉村、各界人士及各種商號代理售藥
寄上不悞。（注意：凡各省會及上海北平青島漢口南京天津等市與溧陽已有經理處者不再招）
天津英租界同安藥廠謹啓 （申七）

三星牌牛奶粉

小寶寶，身體好；一天到晚嘻嘻笑，三星奶粉吃個飽，身體康健筋骨牢！
三星牌牛奶粉為醫師推賞兒童最相宜之飲食優秀新鮮富有維他命允無倫比兒童服食身骨堅强
上海三星洋行
總經理 洪昌順參燕銀耳海味行 五馬路大新街 電話九一八六八

面麗確具眞實功效

因爲過去有一百餘萬用戶和數百封謝信在事實上做了最有力量的明確保證——最不容易去除的雀斑——和最容易發生的面皰——面麗都能予人們以極迅速的解決

面麗又有一特殊點 在夏日可作香粉用

與其用含多量鉛質之香粉 不如用面麗更能有益皮膚

●因爲面麗內含名貴之除斑嫩膚粉質

●其品高效偉素爲全國士女們所稱道

上海法租界西新橋街德里一號 同仁西藥社總發行 全國各大藥房百貨公司均有經售

南京特約經理天成大藥房●廣州特約經理華麗大藥房

HALIMIN

海力命

兒童唯一滋補劑

惟他命爲吾人日常不可或缺之營養料，缺乏惟他命時不但體質衰弱，且易罹種種疾病，故惟他命對於人身之需要，實尤勝于魚肉等之營養。海力命爲富有甲種及丁種惟他命之製劑，係由比目魚肝油製成，服之能反弱還強，且能增進體質對疾病之抵抗。對于軟骨病，夜盲症，神經衰弱，發育不良諸症，本品均有特效。輔助兒童發育，誠爲唯一良藥。

藥力比魚肝油大五十倍，無腥臭難服等弊。

(號B116) TANCNOL

當歸丸

婦科聖藥

月經爲婦女之生理現象，月經不調能直接影響于身體健康，故凡月經障碍者每有面黃肌瘦，精神憂鬱等病象，甚則妨碍孕育，百病叢生，以至終身成疾者有之。當歸丸係由當歸有效成份製成之流體，服後能補血調經，凡患月經不調，痛經，不孕，月經困難等症之患者，均宜從速購服之。

新出糖衣片，功效相同，服用便利，各藥房均售。

上海新亞藥廠出品

馮氏斷癮金丹 救苦

招請各處經理

經中央禁煙委員會張主席題贈（除惡務盡）衞生部化驗有案▲天津廣州衞生局註冊▲天津展覽會得特獎（二百分）社會局出示保護▲上海天津海關化驗通行無阻▲西湖南京禁煙會▲安徽省政府江南化驗無毒有案▲山西省政府立案▲全國鐵路展覽會四次均得優等獎▲此丹專戒嗎啡海洛因白丸紅丸等毒及鴉片煙癮輕者一二盒重者三四盒均能和和平平於不知不覺中將癮斷淨

功效偉大品質純潔藥性和平裝璜精美每盒一元五角（無論幾盒加寄費二角）本堂出售此丹已歷七十周年非似市上投機滑頭藉廣告售假藥騙錢欺人者可比外埠批發每盒一元

▲各大藥房注意▼

本堂爲事權統一起見將前駐滬經理處收回歸津店辦理

天津峻芝堂馮鑄傑謹啓

總號天津西馬路北頭 分號天津法租界 上海中法藥房 南京太和藥房經理

癬瘡濕癢請用甘露

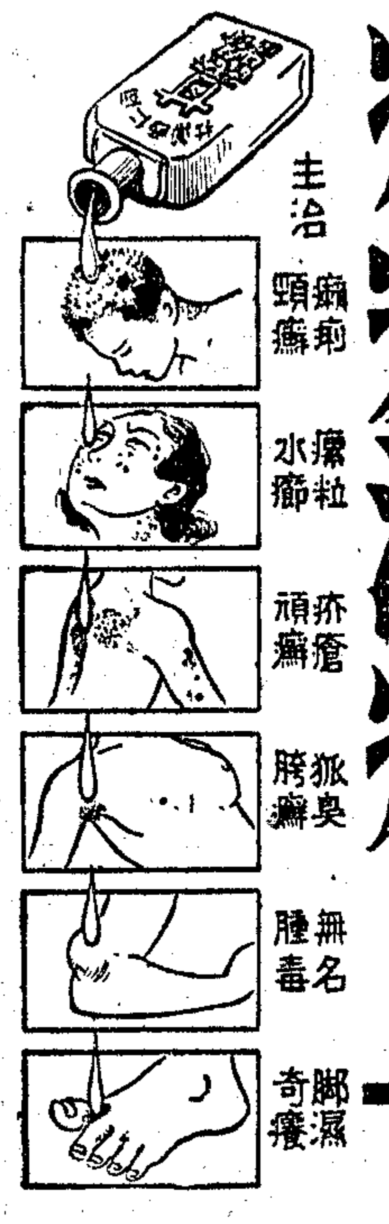

甘露藥水專治遠年頑癬疥瘡癩痢濕氣癢症等皮膚各病行銷國內十餘載功效神奇所至有聲患者幸注意之

總發行 上海 同仁西藥社

每瓶一元 國內各大藥房公司均有出售

法國對西班牙 決定廢邊境監察

惟對違禁品仍不放行 英再進行與各國疏解

【巴黎】官場方面頃宣稱、法國政府定於本月十二日通告倫敦調整委員會云、法國與西班牙國交界處所現行國際監察辦法、應自十三日起停止執行、但各項物品、凡由調整委員會禁止者、仍不許其運往西國、此外、法國依照不干涉協定國接受之約束、仍繼續有效云、按此種辦法、係屬臨時性質、一俟法國代表考爾平日昨在調整委員會全體會議所提出之條件實現之後、即可予以撤消也、（中央社十日哈瓦斯電）

【倫敦】英國政府接受調整委員會之委託、就英法兩國監察計劃、與德意兩國對案、覓求折衷方案之後、艾登外相頃已分別訓令駐在歐洲各國英國使節、立即向各該國政府探詢意見、同時艾登外相當與各國駐英使節舉行談話、據一般人所知、英國探詢意見之目的、係先就各國撤退志願兵問題、成立協定、然後其他各項問題、可望成立妥協、嗣後則擬申請西國內戰當事雙方、俾各准許國際監察員在西國各港口行施職務、此項辦法、若不能成爲事實、則或當另擬一種海面監察計劃、並邀請各中立國出而參加云、（中央社九日哈瓦斯電）

不干涉委員會 請英繼續調解

法俄德意代表一場辯論 英國代表亦有露骨表示

【倫敦】西班牙內亂不干涉委員會海上監察計劃、因德意退出所餘之空隙、德意反對英法海軍塡補、致成今日之僵局、現委員會已委託英國出任調解之責、今日不干涉委員會全體會議通過荷蘭公使之提議、委託委員會主席樸萊茅斯、設法尋求打開目前僵局之辦法、會議中法大使會宣稱、監察計劃長此不能維持其均衡、法國勢將停止比利尼斯山脈一帶之國際監察云、惟迄今仍尚未有適用之調解辦法提出、英法兩國旣堅持其原有主張、而德意復堅持以交戰團體之權利給予西班牙之國民軍、幷對於英政府、發出極苛刻之評論、主席樸萊茅斯今日在會議中稱、英國對於外間非難之詞、實難以承認、因倘不干涉協定之文字及精神、各國能如英國恪守不渝、則今日西班牙之局勢、必不至如此、故今日四國之不能合作、其咎不在英國、而目前急要之圖、即在如何重立監察計劃中之第二道防綫、再則、志願兵之撤退、在歐洲及世界之目光中觀之、實至重要、倘此事不能解決、則西班牙問題之解決、亦將近不可能、樸萊茅斯復謂、各國代表之演說、幾無一具有建設性者、倘任何國能提出一辦法、較英法新計劃更合於實用者、英國誠願意考慮之、惟以目前而論、倘一般精神不能和衷共濟、則解決亦屬不可能、但倘英國出任調解之責、則迅速實爲至要云、德意法三國代表復各宣言、彼等旣表示之態度、此後將繼續維持之、蘇聯大使宣稱、擁護英法主張、而葡大使則謂、葡政府願尊重任何圓滿解決之辦法、繼大會全體一致通過、請英國出任調解之責、樸萊茅斯氏稱、英國政府深切了解目前局勢之嚴重、故倘欲此事獲良好之結果、必須各有關係國家能給與至最大限度之合作云、最後決定於下星期最早之日期再召集會議、俾英政府努力之結果、得向大會報告、再則倫敦方面認交涉並未破裂、而今日會議結果之良好、且遠出會議開始時之所預料云、（中央社九日路透電）

【倫敦】各國代表團均以爲意國代表格蘭第今晨發表演說之後、環境一度爲之緊張、現則局勢業已大爲改善云、按格蘭第演說之前段、已詳昨電、其最後一段、則述及撤退各國志願兵問題、謂撤退志願兵之舉、未必能縮短西班牙內戰、且意國人士爲主義而犧牲生命、意國政府亦未便令其背棄也、結論謂意國決限制西國內戰範圍、勿令擴大、並當擁護不干涉政策云、旋由葡萄牙代表蒙特羅發言、謂西國內戰當事雙方若能承認其爲交戰團體、則殊足增進不干涉辦法之效率云、蘇聯代表邁斯基起發言、堅決拒絕德意兩國所提出之對案、而完全贊成英法兩國之監察計劃、並謂不干涉辦法之主要因素、乃係西班牙國內戰、乃係德意兩國對於西國合法政府之變相的戰爭」云、嗣由德國代表里本特羅甫發表演說、猛烈抨擊蘇聯所採態度、並涉及共產國際在西班牙內戰爆發前後所處之地位、述及英法兩國監察計劃、則謂如該國並未承認西國國民軍政府、以故此項計劃缺之中立不欹之精神、至於承認西國內戰當事雙方爲交戰團體、僅於國民軍有利之一說、亦屬不確、『抑調整委員會處理西國內戰之問題、斷不應胸有成竹、袒護一方、而憎惡其他一方也、』結論則謂、德意兩國不願西班牙境內樹立共產政制、其他各國當亦鮮有贊成者云、嗣由其他各國代表先後發表意見、均贊成英法兩國所提計畫、但同時希望覓得一種方式、足使各關係國均感滿意、英國代表樸萊茅斯勛爵最後發言、對於德意兩國代表所稱英國意存偏頗一節、加以駁斥、又謂、英法兩國監察計劃、主張由中立國人員搭乘監察軍艦、加以視察、此層起以保障監察辦法之忠實履行、至於德意兩國所提出承認西國內戰當事雙方爲交戰團體一項主張、未必能用以替代監察計劃、以故英國未便接受、英國對於法國主張加以贊同云、（中央社九日哈瓦斯電）

希特勒召開會議

戈林牛賴特均被召參加

【柏林】此間政界人士對於日昨倫敦調整委員會全體會議之結果、均取保留態度、不願有所評論、希特勒茲已決定、於本日在貝許德斯加登城召集非常會議、航空部長戈林暨外長牛賴特均將參加、按希特勒每次發表其重要決定、輒在星期六日、本日又適爲星期六、因此一般人以爲或將發生重大之歷史事件、亦未可知、希特勒左右謀士雖均否認此說、然當知希特勒向來固不願採納其左右謀士之意見也、按昨日倫敦調整委員會主席英國外務次官樸萊茅斯爵士發表宣言、公然反對德意兩國提出之對案、英國方面急盼西班牙問題應以英法兩國諒解爲基礎、而求迅速解決、德國代表駐英大使里賓特羅甫雖在會議中發表宣言、但仍遭拒絕、且今日各報登載關於調整委員會開會之消息、其中樸萊茅斯所作宣言、悉被檢查抽去、僅稱、德國代表里賓特羅甫在會議中對於蘇聯代表邁斯基「痛加駁斥」、其意若謂、蘇聯代表倘再行出席調整委員會、則希特勒元首將以退出調整委員會相威脅、此則頗可注目者也、（中央社十日哈瓦斯電）

【柏林】希特勒元首召集航空部長戈林將軍外交部長牛賴特、於明日在貝許德斯加登鎮舉行重要談話、戈林將軍原定明日在斯都加脫城發表演說、頃已作罷、德國政界人士謂、外國報紙對於希特勒元首與戈林牛賴特等之談話、登載種種臆測、實則均非事實云、（中央社九日哈瓦斯電）

【倫敦】德國官立通訊社發表一文、稱據當局意見、外長牛賴特在目前報聘倫敦、實無裨益云、按英首相張伯倫日前在倫敦演說、深以大局變化、致令牛氏展緩來英爲憾、並望今後復有時機、俾雙方得相討論、而使彼此意見、「益形接近」云、該通訊社於英首相演說之後、卽發表上文、（中央社九日路透電）

藍斯白雷訪意首相

身佩白帶 上書「和平」

【羅馬】英國反對派工黨下議員藍斯白雷、前曾訪問美國羅斯福總統、德國希特勒元首、法國與斯堪的那維亞米島各國政治家、就戰爭之「經濟的原因」、進行私人談話、於昨日抵此晉謁墨索里尼首相、會談歷三刻鐘始畢、尙向各報發表談話、稱所談者、以渠所提議召集國防會議、研究以經濟方法、解決政治困難一項主張、最爲重要、並將於下星期一日二次進謁首相、或可以渠與墨索里尼會晤後所得印象、見否與訪謁德國希特勒元首後相同、則謂「兩人全不相同」云（中央社九日哈瓦斯電）

【羅馬】英國下院工黨議員藍斯白雷、今日行抵羅馬、卽由首相墨索里尼外相齊亞諾伯爵延見、三人以英語會談四十五分鐘之久、按藍氏此次冒暑長日旅行、甫履羅馬、卽驅車至維尼斯宮、藍氏身佩白帶、上書「和平」二字、手持氈帽、由人導登闊梯、而入雲石大禮堂、會晤墨氏、旣抵該處、有佩繪纓骷髏與枯骨交叉之步兵、拔劍行敬禮、藍氏曾於一九二九年六月至一九三一年八月在麥唐納工黨內閣中任務大臣、（中央社九日路透電）

德國肺病死亡率減

【柏林】據德國衛生部發表官報、德國患肺病死亡人數、現已益漸減少、一九二五年一萬人中患肺病死亡者有一〇．六人、現時統計則爲七．二人、較之四十年前則減少四分之三、按一八九四年每萬人中患肺病死者二五．八人、（十日國民海通電）

新基尼島有大地震

死五百餘人

【舊金山】澳洲聯邦委任統治地新基尼島首都拉布爾地方、日前火山爆發、發生大地震、繼之以海嘯、居民死亡達五百餘人、其餘居民三千人、則均已逃亡他處、此係六月二十八日所發生、至本日消息始傳到此間、（中央社十日哈瓦斯電）

羅斯福電林致謝

爲賀美獨立紀念

【南京】外交界息、本月四日爲美國獨立紀念日、林主席會致電美總統祝賀、茲悉美總統業已覆電申謝電文云、中華民國國民政府主席林森閣下、敝國獨立紀念、遠辱電賀、余今將以個人名義、幷代表敝國國民、向閣下伸達謝悃、幷以閣下祝賀之美意、臨風遙祝、富蘭克林羅斯福電（十日中央社電）

肝胃氣痛

君亦覺胃病之苦惱乎？「胃必靈」是最對症良藥

胃痛之原因極多。故治療胃病之藥。能迅速收效者極少。唯上海同仁西藥社出品之「胃必靈」一藥。能確切迅速止痛。根本治愈一切胃病。數年來。因服胃必靈而去痛疾者。不知凡幾。減輕病者之痛苦。每瓶定價一元。各大藥房亦有代售。購時請認明金蓋電木圓匣。

每日見此可惡疥癬何不立即治愈？

如患皮膚疾病。請即用**滅疥** 立止奇癢。迅治夏令最易發生之疥癬。濕疹。癧瘵。癢瘡等。不傷皮膚。不穢衣衫。

「滅疥」尚有油膏 其價與「滅疥」油同廉。

瓶裝 分七十五公分及百五十公分二種

BAYER

注意 患鵝掌風

鵝爪風者由手掌脫皮燥裂或漫延手背奇癢形如風癩久患指甲漸起白點變爲油灰者是也本醫室發明一種特治靈藥須在夏季三伏天內速來醫治輕者一次負責全愈出立證明收據外埠患者此藥亦可函購照法自治一式神效詳細說明函索卽寄，治期於七月七日至八月十一日止，在此期內保證治愈治期不多患者切勿錯過 上海法租界貝勒路西門路口均益里倪文鼎醫室白

德國 怨蘇爾咳嗽氣喘藥

治療 無喘哮病 氣急呼吸困難

中國總經理 華商履瀛西藥行

司法院特許 教育部立案

上海法學院招生

法律系 政治系 經濟系 統計會計專修科 銀行專修科

（類別）大學部各系一年級新生及法律系政治經濟系二三年級轉學生，專修科統計會計組、銀行組一年級新生（報名）即日起至八月七日止（考期）八月九日十日（公費生）三名，免費生三名（簡章）附郵票二分（院址）上海閘北江灣路

招生委員會啓

上海法學院更改大學部編制通告

商專科修業年限

本院大學部向設法律系政治經濟系兩系，現已呈准教部改設法律系政治系經濟系三系，又附設商專科統計會計組及銀行組修業年限本為二年，現已呈准教部將各組改為三年，均自二十六年度第一學期起實行，特此通告

交通部吳淞商船專科學校招生

（科級）駕駛科輪機科一年級（名額）不限（資格）高中畢業（考試科目）公民 國文 代數 幾何 平面三角 解析幾何 英文 物理 化學 地理 口試及體格檢查（報名日期及地址）七月二十日至八月二日上海小西門安瀾路六十六號及吳淞砲台灣本校均可報名（報名手續）（甲）填具報名書（乙）繳驗證書（丙）繳最近二寸半身照片三張（丁）繳報名費一元（錄取與否概不退還）（考試日期）八月四日至八月六日止（考試地點）吳淞砲台灣本校（納費）學宿雜費一律免繳，應繳膳費等詳簡章（函索附郵票二分）

◎附告◎本校托廣州嶺南大學及北平師大附中代辦招考報名考試日期與前同又本校每年招生一次向有定額本年因畢業人數供不應求擬將錄取名額酌加增廣是以不限名額特附聲明

國立暨南大學招生

一，投考類別：（甲）文，理，商，三學院各學系一年級男女生（乙）理學院化學系三年級及數學系二三年級轉學生 二，報名日期：八月二日起至六日止（上午八時至下午四時） 三，考試地點：上海真如本校 四，考試日期：八月十二，十三兩日 五，清寒學生免費暨公費：凡入學考試成績優良家境清寒者，本校設有免費生六十名，公費生一年級生十四名 詳情見本年度招生簡章（函索附郵票兩分）

江灣

復旦實驗中學招生

（招考年級）（一）初中一年級第一學期新生（二）高中普通科商科一年級第一學期新生（三）義務班初中一年級第二學期插班生二三年級插班生 期插班生 午九時至下午四時（通信報名亦可）簡章及義務班簡章 函索附郵二分（考試日期）八月三日（一天）上午九時起

徐家匯

復旦大學附中招生 男女

（班級）高初中一年級男女新生及高中一二年級插班生（報名）即日起至八月十一日止（考期）八月十二日上午九時至下午四時 本校（校址）徐家匯 投考須知 附郵二分即寄

交通大學上海本部各學院招考男女生

學級 數學物理化學各系一年級 土木工程一年級 機械工程一年級 電機工程一年級 管理各科一年級（內共設公費生五名 免費生十名）

報名時期 自七月二十一日起至二十五日止每日上午八時至十二時下午一時至四時

期 自七月二十八日起至七月三十一日止

報名及考試地點 （一）上海徐家匯本校（二）北平（三）唐山工程學院（四）武昌中華大學

分投考介紹書二分本校一覽中文本四角英文本六角郵寄本校註冊處

附告（一）本校招生簡章投考須知附郵票五分即寄 投考須知，其他詳細章程考試時

滬江大學招生

（一）系別：國學，英文，政治，社會，教育，音樂，生物（公衆衛生），物理，化學（工業化學），商學（工商管理，會計，銀行）等（二）年級：一年級男女生及二三年級轉學生（三）報名：即日起 ……詳 ………… 驗 中學部 八月三日（考期）七月廿一，廿二，廿三日（地點）上海楊樹浦軍工路本校，中區商學院 本年度仍在廣州，香港，蘇州，杭州，長沙，武昌，漢口，天津等處舉行入學試

▲章程附郵票五分 投考各地報名手續，仍由本校教務處直接辦理

光華大學暨附中招生

大學部（類別）文學院國文，英文，政治，社會，教育，歷史；理學院數理，化學，土木工程；商學院銀行，工商管理，會計各系一年級生及二三年級插班生（學額）初一新生一百名（報名）七月廿七，廿八兩日（地點）上海大西路本校

中學部（學額）初一新生五十名，高一新生一百名（考期）七月二十二日（地點）上海大西路本校（附告）函索簡章附郵票六分

上海肇和中學招生 男女

（班次）初一新生，初一春季班，初二插班生，高中一年級普通科商科一年級插班生（注重）德文班，德文畢業後可直接升入上海同濟大學醫科或工科（報名）即日起至考試前一日止（考期）七月廿三日（地址）上海法租界徐家匯路九〇號 函索附郵二分

校長楊虎啓

民智中學暑校額滿秋季招生

業 小學 幼稚園

索簡章附郵一分詳校址威海衛路慕爾鳴路口 董事長林康侯 校長徐忍寒

◎展覽成績每日上午八時至十一時下午一時至五時歡迎參觀

招生 初中 小學 幼稚園

教育局立案 私立 教育部備案

上海中學

上海小學 上海幼稚師範 上海幼稚園

招生

班次：高中普通科，商科；初中；小學；幼稚園，幼稚師範本科 考期：七月十八日上午九時起 校舍：分七處 總辦公處：右任路勞勃生路潘園 校董：于右任 王曉籟 王伯群 吳鐵城 杜月笙 林康侯 鄭洪年 顧樹森 穆藕初等 校長陳濟成

中法大學藥學專修科招生 男女

招考年級	本科一年級生
投考資格	公立或已立案之私立高中畢業者
考試科目	黨義，國文，英文，數學，物理，化學，生物學
考試日期	七月廿一，廿二，廿三日
報名日期	即日起至七月十八日止每日上午在本校
報名手續	呈驗畢業證書，隨繳報名費一元二寸半身照片二張

校址：上海亞爾培路四百十號 索章程附郵一分 主任褚民誼

中法國立工學院法文補習班招生

年限 肄業一年，考試及格升入高中 資格 年齡須在十四歲以上十八歲以下 曾在初中畢業或初中二年級肄業及成績單者

報名 即日起至七月十一日止每日上午九時至十二時

考期 七月十二日十三日上午八時起在上海辣斐德路亞爾培路口本院內舉行

考試科目 公民，國文，本國史地，算術，代數，并受口試及體格檢查

附註 索寄簡章附郵一分 報名費半元

院長褚民誼 薛藩

大夏大學附設大夏中學招生

初中部 高中部 高中普通科 高中土木工程科 高中商科 高中師範科 高中幼稚師範科（文理兩組）

（年級）高初中一年級新生及二三年級插班生（章程）簡章函索附郵一分詳章附郵五分（報名）即日起（考期）八月二十日 文法教育商學院各科 升入大學 各科畢業

教育部備案 市社會局立案

大公職業學校中學招生

（學額）高初中一年級新生各一百名（報名處）（一）南京路（二）本校（三）......南京路慈淑大樓 本校自二十六年度起不招收女生 凡有志求學之女生可代介紹至法租界...... 長吳鐵城

東南醫學院招生 男女

（年級）一年級新生五十名，二年級插班生若干名（資格）公立或已立案高級中學畢業者（報名）即日起至考試前一日止（報名手續）繳驗畢業證書及成績單，最近二寸半身照片三張，報名費一元（考期）八月九日（地點）上海大西路本院

教育局立案

上海東南高級職業學校招生 男女

（班次）藥劑，護士，應用化學，農村教育，土木工程，各科一年級（考期）七月十五日（報名）即日起（校址）上海滬西北新涇路 自建，環境優良

（章程）函索附郵一分

董事長褚民誼 校長郭琦元

上海市教育局立案

林蔭小學校幼稚園第廿七屆招生 男女

（學額）小學一二三四五六年級，幼稚園甲乙組均有餘額（報名）即日起（考期）隨到隨考（開學）八月廿日（附註）寄宿生被褥由校供給惟高級生被褥須自備並聘富有經驗之保姆管理有志培植子女者速來報名（章程）函索（校址）西門外 林蔭路

校長陳鼎芳

市教育局備案

建業汽車工業補習學校招生

本校創辦九載教法向以按步就班為宗旨畢業學員二千餘人遍佈各省公路之工作今屆仍復續招生開學（報名）即日起（資格）凡高小畢業年十八至三十歲第一班七月廿二日開課一分處南京興中門內生記煤號附告本報隔日登

備案 教育部 教育局 立案

中國中學招生

男子部 女子部 小學部

（班次）高中普通科商科，初中部各級新生，插班生，小學部各級插班生（考期）七月廿日，八月十五日（地址）上海法租界西愛咸斯路三八六號 男子部（女子部）上海法租界西愛咸斯路三四九號（小學部）上海法租界拉都路三四二號 校董褚民誼 蔣作賓 黃紹竑 沈鴻烈 杜月笙 周佛海 ...... 校長周慎修 周祖貞

上海市國醫公會設立

中國醫學院招生

學級	資格	考期
一年級新生 二年級插班生 三年級插班生（男女兼收）	高中畢業及同等學力者得考 各級插班生	七月廿日 八月十五日

報名 來院填寫報名單繳四寸半身照片二張報名費一元五角入學保證金

章程：函索即寄

院址 中院：上海老西門方斜路 中國醫學院...... 新院......

新中國醫學院招生

南洋第一小學校通告

本校原設補習班，現因發生改變，太淺完全不能錄取，學生均可至本校附設中國小學校就學

南洋第一小學（原名南洋中學補習科）招收各級暨初中補習班新生

本校創辦已十餘載，課程除遵照部章外並注重國英算，畢業後得升入南洋中學，錄取後不發還報名費（報名）即日起至考期前一日（考期）七月十三日起 本校

教育部備案 教育局立案

曉明女子中小學招生 學級 高初中新生及插班生 小學新生及插班生 報名

（年級）初中一年級新生，插班生（考期）七月十二日，八月二十四日九時至十一時（報名）即日起...... 校址上海法租界南洋路...... 校長王培孫

教育部備案 教育局立案

明德女職中暨女子小學 幼稚園招生

△班次：初中商科，初中普通科，幼稚師範科半日補習科，完全小學及幼稚園△報名：即日起△校址：上海城內......路△電話：二二三三三

董事長王一亭 校長梅頌先 校董朱晉漁

市教育局立案

泉漳中學招生 男女

班次 高初中新生各級插班生 報名 即日起 考試 七月十一日，八月二十日

路底龍華路泉漳別墅 校址 上海......

學費 初中十二元 高中十五元

校長 王星槎

市教局立案

大中中學招生 男女

（班次）高中一年級新生，初中一年級新生（報名）即日起（考期）八月二日上午九時起（章程）函索附郵（校址）上海北四川路...... 董事長 鍾偉成

教育部備案 教育局立案

私立民立女子中學校招生

（學額）初中一年級新生，高中一年級新生（報名）即日起至考期前一日止（考期）七月十五日（校址）上海西門方斜路...... 董事長吳開先 校長蕭

市社會局立案

江淮中小學（原名武陵中小學）招生 男女

招生	高中一二年級初中一二三年級及小學各級新生插班生
校舍	新建
地址	幽靜
教授	認真
收費	低廉
報名	即日起 本校
考期	七月廿六日，八月廿一日
簡章	附郵一分
校址	上海中山路普善路口
註	如不在本埠通函報名亦可

教育部備案 教育局立案

私立南洋女子中學、小學招生

（學額）高初中一年級新生，初中二三年級插班生，小學各級插班生（報名）即日起，八月十六日中學報名（考期）七月十六日，八月廿日（地址）上海......路......號

董事長王一亭 主席校董胡樸安 校長凌祖壽啓

上海市教育局備案 教育部備案

開明中學招收男女生

初中一年級新生，高初中二年級插班生 試地點 上海斜橋製造局路六百號 高中部 簡章 即寄（附郵） 報名日期 七月十六日起 考試日期 八月一日 報名及考試

董事長沈亦珍 校長程克猷

教育部備案 上海市教育局立案

華東女子中學暨華國小學幼稚園 中華婦女補習學校招生

（班次）初中高中普通科 英文打字簿記 各科不限程度年齡 均得入學（報名）即日起 （考期）七月十五日 中學 小學 隨到隨考 校址 上海霞飛路 董事長吳開先 校長馬家振

市教育局立案

私立滬南第一小學校 幼稚園招生

名額：一二三四五六年級，及幼稚園甲乙組，各級皆有餘額。考期：八月廿一日。開學：八月廿日。校址：西門安瀾路口。校舍：可供給宿舍。附註：本校為便利遠道兒童起見，設有宿舍，凡有志栽培子女者，請速來校報名。

校董主席林康侯 校長茅志蘭

教育局立案 教育部備案

國光中學暨國光小學招生

班次 高中普通科及商科，初中各級新生及插班生，小學幼稚園 隨到隨考（章程）函索附郵二分 本校地址：上海愛文義路卡德路口

董事長 顧順章 附啓

上海市立體育專科學校招生

專科 師範科 本校一年級男女生各五十名 簡章 函索附郵二分 地點 上海市中心區 ......

校長吳鐵城 副校長許金源

上海市教育局立案 教育部備案 中央僑務委員會備案

僑光中學招生 男女

科別 高中普通科，初中部 考試日期 第一次七月十八日第二次八月二日第三次八月卅日 獎學辦法 本校為獎勵華僑子弟及清寒子弟起見，設有獎學金額廿五名，辦法詳載簡章中

校董 戴愧生 胡文虎 翁之龍 ......

上海市教育局立案

中國女子體育師範學校招生

（學額）第三十五屆新生五十名，各級插班生（考期）七月十五日至十七日（報名）即日起（章程）函索附郵二分（校址）上海......

董事長 褚民誼

教育部備案 教育局立案

新寰職業學校暨初級中學第一第二小學招生 男女

（年級）高中商科，化學科，初中普通科，小學各年級（報名）即日起（考期）七月十一日 董事長江問漁 校長張仲寰

全國郵務總工會附設

中華郵工函授學校

招收學員（宗旨）提高郵工智能，造就郵務人材（編制）分高初兩級（課程）初級：國文英文算學中外史地郵政常識；高級：國文英文算術本國史地郵政常識（資格）凡服務郵局者均可應考 分期報名 校址上海......

上海市教育局立案

上海聖心女子職業學校招生

學科 家政科 會計科 藝術科 護士科 招考年級 各科初級一年級新生，高級一年級新生 資格 初中畢業或同等程度者 考期 七月十七日 報名手續 即日起 ......

校董：姚新之 錢新之 冷祖吉 ...... 陸伯鴻

教育部立案 教育局

上海人和高級助產職業學校第卅五屆招生

考期（一）七月十七日上午八時（二）八月十九日上午八時 地點（一）公共租界楊樹浦周家嘴路本校內（二）南市董家渡公教進行會婦女部 簡章附郵二分即寄 校董

（資格）初中畢業或同等程度，（考期）八月一日上午八時（試驗）公民國文英文算術 ......（報名）......半身照相片二張，報名費二元......

校長張湘紋

教育部備案　社會局立案
教育局立案

上海粵東中學 廣肇公學第一第二小學 通告

粵東中學高中初中均招考一年級新生及二三年級插班生。簡章可向本校取閱。須附郵票一分。校址北四川路福德里。閘北一路四路公共汽車均直達校門。

廣公一小校址北四川路，廣公二小校址西寶興路北首。章程及教導概況可來校取閱，函索須附郵票一分。

董事長　溫宗堯
校長　盧頌虔

教育部備案　教育局立案

啓秀女子中學暨小學幼稚園招生

插班生（報名）即日起至考試前一日止。初高中新生須繳畢業證書，插班生須繳轉學證書，及各繳二寸半身照片兩張。（考期）八月廿四日上午八時起。（校址）上海北四川路東寶興路。

（年級）初高中一年級新生，二三年級插班生。小學幼稚園各級插班新生。

校長　徐婉珊

市教育局立案

中國女子中學暨廣明小學 招生

（學級）高初中各級　（考期）中學部七月十二日，小學部隨到隨考　（報名）即日起至考試日止　（章程）函索附郵二分　（校址）上海西門林蔭路大林路口

校長　王孝英

啓人女子中學招生

（班次）（一）初中一，二，三年級（二）高中一，二，三年級（三）簡易藝術師範科一年級（四）藝術師範本科一年級（五）音樂科一年級（六）家政科一年級　（報名地點）（一）本校（二）南京路慈淑里三號上海人事諮詢所　（日期）即日起　（考期）七月卅日　（校址）上海霞飛路（高恩路西）一六九八號（即前國立商學院地址）　（章程）函索附郵票二分

招生委員會

市教育局立案　附屬

羣學會 聾啞學校招生並擴充免費學額

● 隨繳報名費二元，於學費內扣除。學費初級八元，高級十二元，各級均有餘額，男女均可寄宿，膳宿各費詳載章程備索。（一）學期內品學兼優之學生，下學期得免繳學費，以資獎勵。（二）本校原有免費學額之規定，現由本會會員集款補助，再事擴充，凡家境清貧之聾啞學生，經本校調查合格者，得免費入學。校址上海中華路小南門北。董事長吳開先　校董兼校長陳濟成

本校一定八月十一日開學，新生即日起查驗報名，原有免費生即日起報到。

教育部備案　市教育局立案

國華中學招生

（學級）初中高中普通科商科一年級新生及各級插班生。○（小學）初高級及幼稚園各級均有餘額，隨到隨考。（校址）上海戈登路勞勃生路口，校舍寬敞，空氣新鮮，十六路十九路無軌電車直達校門，電話三一七四○

董事長　楊虎
副董事長　吳敏之
校董　許曉初・楊衛玉・羅家倫・嚴獨鶴・方覺慧・林康侯・朱家驊・郭秉文・邵力子・吳開先・杜月笙・王天放・馬鴻逵・郎爽秋・陸京士・胡叔異・程天放・王曉籟

東吳商事法科 招生

宗旨　以增進商事知識，輔助各界辦理商事法律爲宗旨
課目　公司法　票據法　保險法　銀行法　海商法　破產法　信託法　出版法　商標法　專利法　刑法　英美契約法　損害賠償法　債權法　民法總則　物權　親屬　繼承　運輸法　英文
編制　分正選課二種
資格　中學畢業或有同等學力者
報名日期　即日起
考試日期　八月二十五日
授課時間　每日下午五時二十分起
考試地點　上海崑山路東吳法學院
章程　詳細簡章函索附郵二分

私立

立信會計專科學校招生

●名額　專科一年級新生六十名，特別生選課生四十名
●報名　即日起至考試前一日止
●考期　七月十五及十六兩日上午八時起
●校址　上海北蘇州路一〇四〇號（新垃圾橋北境）

校長　潘序倫

實業部棉業統制委員會
私立立信會計專科學校

合辦 棉紡織業會計人員訓練班招生 廣告

本會鑒於全國紡織廠近正計劃改良會計制度，施行成本計算，需用會計人員甚多，乃與本校合辦本班，以養成本業會計專才，藉供各廠任用，計分甲乙二組。甲組訓練二個月，凡已習過成本會計或對紡織廠會計有相當經驗者加入之；乙組訓練五個月，凡已習普通會計未習成本會計者加入之。招生簡則錄後：（名額）甲乙組各…　上課時間　日班上午八時至十二時，夜班下午六時至九時。工廠實習及參觀　每日下午。納費　甲組學費十五元，講義費二元，雜費二元；乙組學費三十元，講義費二元，雜費二元。膳宿　自理，但得托本校代辦。報名　八月底前向上海北蘇州路一〇四〇號（新垃圾橋北境）本校報名，並納報名費二元，入學時移作學費，其現在各紡織廠任職者，得由各廠來函代爲報名。開學　本年九月二日。章程　函索即寄。

上海

浦東中學招生 男女

（名額）初中一年級一百名，二年級十四名，三年級十名；高中普通科一年級一百名，二年級二十名，三年級十八名；高中理科一年級五十名，二年級十名；高中德文科一年級十名，二年級十五名，三年級十三名（未習德文者亦得投考）。（報名）即日起。（考試）七月十五、十六兩日在本校。（報名處）1本校　2本校初中部（霞飛路杜美路）　3斯盛中學（南市多稼路）　4上海人事諮詢所　（章程）函索附郵一分。

附告

（一）本校初中部自本年度起遷至浦西杜美路新址，該地環境清幽，交通便利。（二）本校學科注重數理化，程度提高，一年畢業程度相當於大學一年級。（三）本校訓育採取嚴格主義，高初中均以德育爲重。（四）本校各級均設有免費及獎學金額。（五）本校各級學生須有合格之學籍證件，凡不能繳齊者不必投考。

國立中央大學機械特別研究班 招生

（名額）三十名（資格）國立或立案之私立大學或獨立學院工學院畢業生或國外大學工學院畢業，年在二十八歲以下。（報考日期）七月二十四日至二十八日報名，八月一日至三日試驗。地點分南京本校、上海交通大學、北平師範大學三處。（試驗課目）（甲）黨義、國文、英文、數學（包括微積分及微分方程）（乙）機動學及機械設計原理（或結構學）（以上二門任擇其一）、熱力工程、應用力學、工程材料（丙）口試。（揭曉）八月廿日。（檢查體格）錄取各生於入學前須經本校舉行體格檢查，不合格者不得入學。（津貼）在肄業期內每名每年給予津貼三百六十元。（修業期限）一年半，分爲三學期。（留學）畢業成績優異之第一二名得由本校選拔保送赴歐美留學繼續研究。（函索招生簡章附郵票一分）

國立中央大學理農科研究所 招生

（資格）國立及立案私立大學或獨立學院畢業生或國外大學畢業生。（名額）二十名。（年限）二年。報名八月一日至三日。試驗地點分南京本校、上海交通大學、北平師範大學三處。（其他）詳招生簡章，函索附郵票一分。

國立中央工業職業學校 招生

（科別及學額）機械工程科、電機工程科、土木工程科各四十名，化學工程科三十名。（年限）各科修業均爲四年。（投考資格）公立或已備案之私立初中或同等學校畢業者。（報名）南京七月廿日起至廿四日止，北平上海漢口七月廿二日起至廿八日止。（考試）南京七月廿六、廿七、廿八日，上海漢口北平八月一日。（考試地點）南京本校，北平和平門外國立師範大學實驗學校，上海臨家浜私立中華職業學校，漢口市立第一中學。（校址）南京中央門外。（臨時辦公處）中央門外東門村四十五號之一。

蘇州國醫專科學校 第九屆 招生 男女

本校原名蘇州國醫學校，茲奉中央國醫館核准改稱今名。（學額）本科一年級新生五十名，插班生各若干名。（報名）即日起。（考期）第一次八月二日，第二次八月…。（地址）蘇州長春巷。章程函索即寄。

校長　王慎軒
副校長　李根源

教育部立案

蘇州萃英中學招生

學額　高初中一年級新生各五十名，二年級插班生各若干名
報名　即日起至七月廿一日止
考期　七月廿二日上午七時半起
獎學金　新生入學試驗成績列前三名者得獎學金
校址　蘇州閶門外義慈巷
章程　詳細章程函索附郵五分

招生委員會啟

教育部備案

蘇州美術專科學校招生 男女

（科別）西畫科、中畫科、實用美術科、高中藝術科。（考期）七月二十二日、八月二十一日。（報名）即日起。（章程）函索附郵二分。（校址）蘇州滄浪亭。

校長　顏文樑

江蘇教育廳立案

私立育英高級中學招生 免收學費 男女

呈准江蘇省教育廳立案，教育部備案。本中學不收學費，嘉惠清貧，家境清寒、品學兼優者，一律歡迎。（學額）一年級一百名，二年級插班生十名。（考期）七月廿二日。（報名）即日起。（校址）吳江縣震澤鎮。

董事長　施省之
校長　施肇基

江蘇省立

宜興農林科職業學校招生

（學額）高級農科林科一年級生各四十名。（資格）須初級中學畢業或具同等學力者。（報名）七月十二、十三、十四日。（考期）七月十五、十六兩日。（地點）宜興南門外本校（京杭路錫宜路武宜路直達，交通便利）。簡章函索附郵即寄。

江蘇省立

黃渡鄉村師範學校招生

（學額）四年制新生九十名，男女兼收，須高級小學畢業，籍隸本省者；簡師科五十名，不收女生，須初中畢業，籍隸嘉定、寶山、南匯、青浦、川沙、金山、奉賢者，均由各縣教育局保送。（報名期）七月二十四日。（考期）七月二十六、二十七日。（地點）京滬線黃渡。簡章函索附郵二分。

齊魯大學 文理醫 學院招生

院系：文學院：國文系，外國語文系，歷史社會系，政治經濟系，各一年級生；理學院：天文算學系，物理系，化學系，生物系，各一年級生（不分系）；醫學院：醫預科一年級生（招收理學院醫預科）。

報名：自即日起，至七月十六日止，報名手續，均向本校註冊課辦理，在北平，南京，上海者，可逕向各該地考場報名。

考期：七月二十六、七兩日。

考地點：除本校外，尚在北平，南京，上海，福州，廣州，漢口，開封，太原，青島，各地同時舉行，詳細地點，報名後通知。函索簡章及報名書，須附郵票二分，逕寄濟南本校註冊課即寄。

青島

國立山東大學 招生

學系及年級：中國文學系，外國文學系，數學系，物理學系，化學系，生物學系，土木工程系，機械工程系，電機工程系（附設電機工程組）各一年級生，及公費免費生。

報名日期：三日至八月六日（無通信報名辦法）

報名地點：（一）青島本校（二）南京國立中央大學（三）濟南西門大街山東省立濟南師範學校（四）北平北河沿北京大學第三院

考試及地點：南北考試，自八月十日起在青島，南京，北平各地分別舉行。

注意：本屆新生男女兼收，體育…

國立北平師範大學 招生

（年級）教育，文，理三院各本科一年級生（報名地點）北平新華街本校，南京國立中央大學，武昌城內省立職業學校，上海（報名日期）三處均自七月廿一日起至七月廿九日止（考試地點及日期）同上三處均自八月五日起舉行。（附註）詳載招生簡章，須附郵票一分，向本校註冊課函索。

北平燕京大學 招生

類別	報名日期及地點	考試日期及地點	獎學金類別	附註
（一）研究院：文，理，法三研究所；（二）本科：文學院，理學院，法學院，修業年限均四年；一年級新生及插班生；（三）鄉村建設，幼稚師範。	（一）研究院前期招生只收本校畢業生，考期三月；（二）本科七月廿日至廿四日止在本校報名，地點北平，上海，漢口…	（一）研究院七月廿八日至八月一日；（二）本科七月廿八日至八月一日，在北平本校，上海，漢口，西安等處舉行，詳細地點，報名時通知。	（一）研究生三名，每名國幣四百元；（二）社會學系獎學金…；（三）…；（四）梁士詒先生獎學金…	入學簡章向本校函索即寄

國立北洋工學院招生

考期：八月一日至三日　地點：平津滬鄂

招生簡章函索即寄

系組：土木工程學系，採冶工程學系（分採礦組，冶金組），機械工程學系，電機工程學系，工科研究所，礦冶研究部，另招見本報廣告。

免費及公費生額：免費生額佔錄取百分之三十，公費生額…

交通

大學唐山工程學院 廣告

本屆招收土木系及採冶系新生，並奉令招收土木系二年級及三年級插班生。

（一）名額　一年級土木系六十名，採冶系三十名，二年級土木系插班生二十名，三年級土木系插班生十五名。

（二）報名日期　七月二十一日起至七月二十八日止。

（三）報名及考試地點　北平西城府右街交通大學北平鐵道管理學院，上海徐家匯交通大學，唐山本院。

（四）體格檢驗　…

（五）附告　考試科目及詳細章程，函索附郵票二分。

江蘇省立蠶絲專科學校招生

學額　養蠶科製絲科各二十名，男女兼收
資格　高中或同等學校畢業者
考期　七月二十一日
地點　滸墅關本校
附註　詳細簡章函索附郵一分

江蘇省立

洛社鄉村師範 廣告

招生（一）學額：一年級新生兩班共九十名，簡易師範科一班五十名（以上各班均不收女生）。（二）資格：初中畢業或具同等學力。（三）考試科目：國語，算學，社會，自然，公民，史地，作文。（四）報名日期：七月二十八日止。（五）考期：七月廿八，九日。（六）校址：京滬線洛社本校。（七）欲知詳細，可附郵票一分函索招生簡章。

南京美術專科學校招生 男女

名額：繪畫系、圖案系各一班，每班各招新生四十名。報名：即日起至考期前一日止。考期：七月三十日。校址：南京石鼓路第三段。簡章函索附郵票二分。

校董：于右任　周佛海　高一涵　陳樹人　李仲公　唐生智
校長：高希舜

江蘇省立鎮江師範學校招生

（學級）初中一男生一百名，女生五十名，鄉村師範科一年級男女生各四十五名，簡易師範科男生一百名。（資格）須曾在初中或初級職業學校畢業或有同等學力者，初中須曾在高小畢業，鄉村師範科須初中畢業，男女生須服務小學一年以上者。（報名）七月二十六，二十七，二十八日，（考期）七月三十日，在本校舉行，報名時繳最近四寸半身照片二張，並繳費一元。（校址）鎮江城內。簡章附郵一分即寄。

軍政部軍需學校 招生

學額　七十名
資格　高中或相當學校畢業，年齡在二十五歲以內者。
報名　自七月十五日起至七月三十一日止，隨繳最近四寸半身像片（不戴帽）三張。
考期　八月四日
考試地點　南京瞻園路本校，北平，西安，漢口，廣州等處。
待遇　修業期內，膳宿服裝書籍均由本校供給，並月給津貼四元（簡章函附郵二分即寄）。

司法行政部公告

川滇黔司法人員臨時考試應考人注意

查川滇黔三省司法人員臨時考試業經本部呈奉核准，茲將考試應注意各項，列舉如左：（一）考試種類：1高等考試司法官考試，2普通考試監獄官考試，3普通考試司法官考試，4普通考試書記官考試。（二）應考資格：見考試條例第二條，第四條，第六條，第二十條，第三十條，應考人參考之用。（三）考試科目：見該條例各該條，但不設選修科目。（四）考試地點：在貴陽女子師範學校，如有變更，臨時通知。（五）考試日期：司法官考試自八月五日起，其他三類考試，均定八月十日起。（六）報名機關：川滇黔三省高等法院。（七）報名日期：自七月十五日至七月三十一日止。（八）報名手續：應考人報名時須填寫報名書，並附繳證件及照片。（九）分發服務：考取人員分發各該省服務，非經過三年，不得調往他省。特此公告。

招考會計員

本會爲補充會計人員，特招考會計員若干名，投考資格，須具下列各項之一：（一）曾在國內外大學或專門學校畢業，並在政府或工商業機關擔任主要會計職務二年以上者。（二）國內外大學或專門學校商科經濟科畢業者。

「投考資格」

「考試科目」一、會計學，二、政府會計，三、成本會計，四、國文，五、英文。

「報名日期及地點」自八月一日至八月十日止，報名時須附最近二寸半身相片二張，親自送至或掛號寄南京水晶台本會。

「考試日期及地點」另行通知。

「待遇」按照本會會計處服務規則辦理。

資源委員會

建設委員會電業人員訓練所招生廣告

（一）班級：高級電機工程班一班。（二）報名：凡在國內外大學或專門學校電機工程科畢業，或修業滿三年者，均可報名，報名時須繳畢業證書或證明文件，並照片一張，報名費一元。（三）考試：七月廿二日起舉行，考試科目：（一）數學（包括代數幾何三角解析幾何大意），（二）物理，（三）電工原理，（四）國文，（五）英文，（六）口試，（七）體格檢驗。（四）待遇：訓練期間供給膳宿，並月給津貼，訓練期滿，由本會分派南京電廠及各地電廠服務。報名地點：南京中山東路本會，上海，漢口，廣州，西安。函索簡章，附郵一分。

梁士詒先生獎助學術委員會招考第五次補助生啓事

本會爲補助國內大學生，特決定在上海交通大學唐山工程學院，北平燕京大學，南京中央大學，廣州中山大學，南開大學，浙江大學，武漢大學，清華大學，各招考補助生一名，凡各校在學之學生，均得報名，名額每名國幣二百元，補助期限以一年爲限，如成績優良，得繼續補助。報名各生，須於八月一日前，將學業成績及家境證明，照本會所定格式，寄交本會審查。詳細辦法，可向各該校註冊課或本會索取。

本會地址：上海霞飛路八一二號

務本女校校友會常年大會通告

茲定於七月十五日下午五時，在母校舉行常年大會，議決要案，並選舉第四屆執行委員，務希校友諸君準時出席是荷。

上海市衛生局爲掉換中醫證書展期通告

案查本局掉換中醫證書，業經規定六月三十日截止，茲恐未盡周知，展至七月三十一日爲最後截止之期，除將本局第一屆至第十屆所有中醫登記執照之中醫，務須於限期內，填具履歷書二紙，（向本局索取）最近二寸半身照片四張，及證書費五元，印花稅費二元，報請本局掉換新證，以憑登記外，合行通告週知，凡持有本局中醫執照者，限期內…此通告。

上海中國國貨股份有限公司召集增資臨時股東會通告

[illegible]

董事會啓 七月九日

永安紡織股份有限公司召集第二次股東臨時會公告

[illegible]

翔華電氣股份有限公司召集股東臨時會公告

已如數收足爰定於國曆八月一日（星期日）下午二時在上海特區福州路七一〇號大西洋餐社舉行股東臨時會 [illegible]

通海實業公司召集股東會通告

[illegible]

收買國產除蟲菊

本公司製造蚊香殺蟲藥水等需用除虫菊頗多除在溫州自設農場種植外尚感不敷即日起收買國產上等除蟲菊如有出售者請至上海福州路五洲藥房進貨部趙松淵君接洽

五洲藥房有限公司啓

第七屆全國運動大會籌備委員會通告 第一號

本會為檢討我國年來提倡體育及健康教育之成績，並提倡國產體育用品起見，定於本年十月八日至二十三日假總理陵園革命陣亡將士紀念館，舉行體育展覽會，徵集與體育及健康教育有直接關係之圖表，模型，照片，刊物及體育用品等，公開展覽，以供運動員及大會觀衆之參考觀摩；並經製定體育展覽會計劃大綱，徵集展品辦法，暨徵集展品細目等章則，公佈在案，除已分函徵集外，特再登報徵求；尚希各界踴躍應徵為荷！茲將徵集辦法要點列左：

一，應徵展品須先填送出品報告表，於八月十五日以前寄到本會。

二，應徵展品應於八月卅一日以前寄到本會。（南京教育部第七屆全國運動大會籌備委員會。）

三，展品分體育教材及健康教育兩門，其要目如左：

甲，體育門 一，體育史料 二，體育行政 三，體育建築與設備 四，體育教材 五，野外生活與游戲活動 六，體育用品

乙，健康教育門 一，健康教育行政 二，健康教育設備 三，健康教育教材 四，健康教育活動

（徵集展品辦法及細目函索即寄）

中國國貨聯合營業公司招考練習生

本公司茲招收練習生（資格）男性年在十五歲以上十八歲以下初中畢業體格强健品性端正作事能耐勞苦者（報名）親筆正楷繕具報名書開明姓名年歲籍貫通訊處何校畢業及家長姓名職業連同本人二寸半身照片二張於七月二十日以前寄交上海天津路二二四號本公司收信封上須寫明「投考練習生」字樣（考試）報名書經審查合格約期面試並隨帶學校畢業證書呈驗不合格者概不答覆來件亦不發還

中央舞廳 中央旅社 中南飯店 招考 西崽 茶房 出店 啓事

（報名）有志投考者請於本月十六日前自繕履歷附帶四寸照片先來五馬路中央大旅社招待處分別報名（資格）粗通文字而自認確有經驗者（考期）本月十七十八兩日下午三時（地點）五馬路中央大旅社

敬為福建災民請命

福建上游八縣及閩侯省垣西南數十鄉今夏不期月慘遭水災六次人畜淹沒田舍漂蕩災情慘重破百年來紀錄現災區遼闊災民沒頂待援敝會力棉謹代懇賑企求各界仁人善士大發慈悲解囊助賑無量功德如承鼎賜請逕送中南華僑中興三銀行及郵政儲金局代收彙解災區以濟急賑迫切陳情諸希公鑒

福建旅滬同鄉會啓 池雲飛捐登

內政部立案 中國華洋義賑救災總會 為蜀·豫·黔·甘·陝·災民乞賑

敬啓者蜀豫黔甘陝諸省久苦旱災其慘况迭見各報記載毋庸贅述雖經政府撥款救濟然災區廣大款微非得衆擎之助勢難普遍救濟本會以統籌全國賑務為職責自應力謀援救除將續募十五週年紀念捐款移充急賑隨收隨解並向海外呼籲外以舉辦工賑為救濟主旨期收標本並治之效目下四川分會招募災民築造成渝鐵路土工並經派令總幹事貝克及工程股主任張季春二君入川襄助貴州方面則需運送糧食為救濟經派工程師翟古全君前往調查運輸情况河南歸德滁工賑已託當地教會招募災民辦理甘陝兩省正在計劃施救中以上諸項賑務需款甚鉅本會財力棉薄敬懇各界仁人善士大發慈悲共拯饑溺俾涸鮒哀鴻得資全活則災黎有生之日皆係感德之時不僅本會之拜謝已也

◇注意◇ 本會所發勸募捐冊概蓋會章收據並加蓋內政部鈐印以昭鄭重

會址：上海圓明園路五號 電話：一九一七六八

虹口時疫醫院 敬謝諸大善士捐助經費

茲承院長朱靜菴助國幣壹千元董事孫俠君助國幣二百元院務主任朱筱舫經募吳太太助國幣二百元董事金古樸助國幣貳百元董事朱吟江經募企雲義莊助國幣壹百元董事王興富助國幣五十元事務主任朱祖光經募中央印染廠助國幣五十元謹領之餘無任感紉除分別掣奉收據外用特登報鳴謝藉揚仁風而資徵信

附啓

敝院地處虹口香烟橋該處工廠林立環近居民類多貧苦平時尤罔解衛生夏秋之交疫癘滋甚敝院辦理以還瞬閱十載每屆夏令莫不提前開診綜計去歲開辦九十七天求診病黎竟達二萬九千四百餘人本年自六月十五日開診時僅秉旬而求診者已達五千餘人地方需要之殷概可想見惟是求診者愈衆經費亦愈繁敝院一切開支素無的款不得不呼將伯支絀堪虞敢乞各界善士慨解仁囊共襄義舉倘蒙惠助經費即請逕送敝院感沐鴻慈曷其有極謹為貧病九頓首以謝

名譽院長馮炳南 院長朱靜菴 副院長沈驊臣 王錫蕃 醫務主任朱筱舫 事務主任林春山 董耕三 朱祖光 仝謹啓

▲院址虹口香烟橋北首育才路二〇一號電話市區第四二四四六號

上海醫院募捐通告

[illegible]

院長杜月笙敬啓

北西藏路北開封路 上海急救時疫醫院 時疫部 門診部 開診通告

本院茲准於七月十日開幕 [illegible] 流行各症不分晝夜 [illegible] 免費防疫注射 [illegible] 備有病車 [illegible] 電話四〇九四二

上海各界川災救濟會鳴謝啓事

茲蒙新民機器廠捐助國幣一千元特登報端鳴謝 仁德 尚望諸大善士聞風興起踴躍輸將功德無量謹啓

上海各界川災救濟會鳴謝啓事（第六號）

茲將七月一號起至八號止各捐款姓名數目列后計開：徐何譽君經募一百另五元 [illegible] 新民機器廠一千元 [illegible] 榮生（指定災童）一百元 賀橋年先生一百元 [illegible] 爪哇華僑青年會觀光團二百元 [illegible] 錢憂鳴先生一百元 [illegible] 同章綢莊一百五十元 [illegible] 王何氏一百元 [illegible] 敬德堂一百元 吳南記一百元 楊燦騏求闔宅平安一百元 [illegible] 河南省政府一千元 青島市政府 [illegible] 何升第先生一百元 至中銀行同人一百元 大有餘，立德，大德新，大昌新，順餘，長德，恒興泰，和隆，穗豐新記，（以上諸油廠各一百元）由油榨業同業公會經募 陳叔耘先生三百元 寧波民國日報社一百〇九元三角七分 上海雜糧交易所一千元 湯金城（華商電車公司工人）邊瑞馨 [illegible] 先生一千元 慈廬一百〇五元五角 一百元 [illegible] 開灤礦務局一百二十元 天津頤中運銷烟草公司一百元 [illegible] 施坤房先生一百元 商界隱者一千元 趙朱慧珍女士二百元 趙陸琳先生一百元 鎮大昌同人經募五百八十元 [illegible]

[illegible]

最新出版 農村生活叢談

俞慶棠編 一冊 五角

本報因鑒於我國農村問題日趨嚴重，前曾特闢「農村生活叢談」一欄，並請專家俞慶棠先生主持編輯。發刊以來，各方讀者頗多來函請彙輯專刊者，茲特刊行單行本問世，內容除陳述農民之困苦外，並論及土地問題，勞動狀況，賦稅地租之繁重，地主商人之剝削，農產品價格之低落，國際經濟恐慌之影響，副業的衰落，以及災荒的嚴重與一般的農村風土。材料甚為豐富，可供一般讀者之閱讀及專門研究者之參考。

總發行所 申報館售書科 上海漢口路三〇九號

各地申報分館均有出售

雙妹老牌

爽身粉 花露水

炎暑汗沾胸 家家晚浴中 爽身粉頻撲 薰底拂香風

不仗楊枝灑大千 雙雙玉露滴人間 深閨姊妹應珍重 到處衣香惹蝶憐

中國廣生行有限公司出品 各地百貨商店均有發售

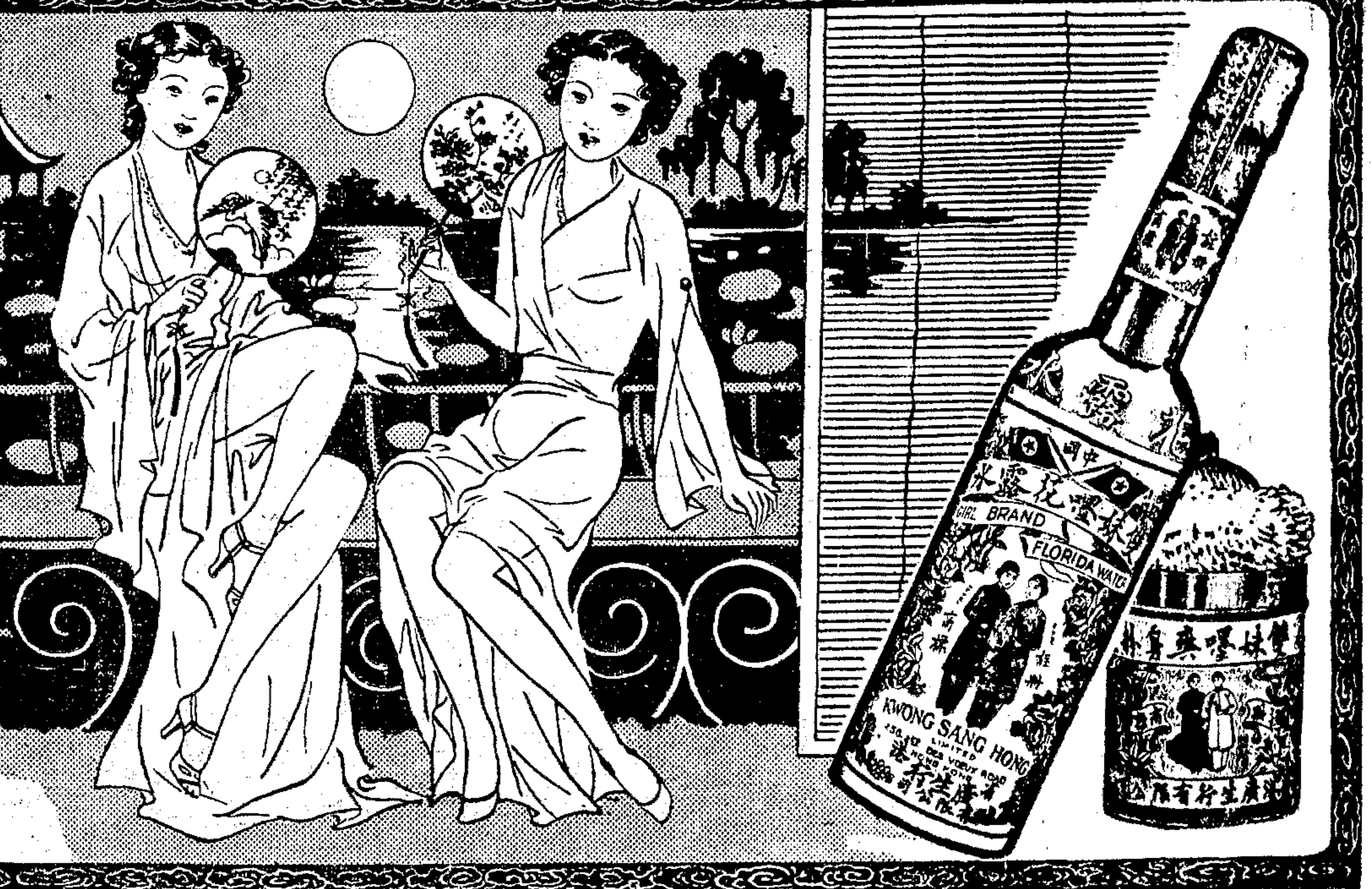

潛水耳栓 潛水眼鏡

游泳及沐浴用耳栓可阻止水衝入耳免成患又可防禦保護耳膜每副五角郵費一角半潛水眼鏡可防眼疾傳染及泥沙污沫入眼得在水中開眼熟視每副二元郵費四角

上海七浦路三安寺一號 理療器械行

日軍突襲宛平經過

日軍深夜要求開城搜查失卒 我軍以其無理即行嚴厲拒絕 日軍數次攻擊並向豐台增援

天津通信、八日早、駐防宛平蘆溝橋之二十九軍突被日軍襲擊、一時情勢極趨嚴重、茲將該項事件之遠因近果分述如後、

釁事遠因

二十九軍自去年被日軍無理脅逼撤出豐台後、即在宛平縣永定河岸駐防、城內外駐三十七師馮治安部步兵一營另三連、其地去北平三十餘里、去豐台七里、去蘆溝橋約三里、以位於平漢、平綏、北寧、三路交叉中心、頗據形勢、駐豐台日軍、嘗因該地馮師駐在、竟一再要求當局撤退該地駐軍及將長辛店讓出、我方當即拒絕、去冬、日方爲求擴大豐台兵營、增加駐軍計、乃擬在蘆溝橋長辛店宛平縣三地間置一軍事堡壘、以爲豐台駐軍犄角、而便於監視我方宛平、永定河駐軍、後因民衆反對、紛讑當局交涉制止、未容日方如願以償、然日方無時不夢想此事之實現也、

衝突口實

最近一週、豐台日駐軍嘉田•市木•兩大隊騎步兵、逐日在蘆溝橋附近演習示威、我駐軍悉隱忍不較、七日晚、嘉田部隊一中隊復於蘆溝橋演習夜戰、旣畢、點名發覺缺少斥堠騎兵一名、據日方事後聲稱、彼時忽聞宛平縣城內槍聲一響、即藉此爲口實、謂宛平城內駐軍、向日兵射擊、其失踪之兵士、當係被我方擊斃、於是要求入城搜查、我駐軍以時在午夜、居民皆已入睡、恐一遭騷擾、治安必紊、予以拒絕、駐平日軍特務機關長松井、根據嘉田之報告、以電話通知秦德純、要求飭令宛平縣開城、秦亦以前項理由答覆、嗣松井復以電話告秦、謂如不許日軍入城、即武裝衛護隊伍入內、同時宛平縣駐軍及專員公署、亦以電話向秦報告、云日軍增加至四五百名、對宛平縣城取包圍攻勢、盼速交涉制止、秦乃通知松井、要求彼方速派員協助冀察會中人馳往調查勸阻、松井乃派其副機關長寺平•駐平步兵第一聯隊長牟田口•協同冀察會軍事顧問日人櫻井•宛平專員王冷齋•冀察外委會委員林耕宇•冀察交通委會委員孫永勤等、乘汽車前往肇事地點、

大舉圍攻

寺平到後、竟擬卸其調查使命、代嘉田仍申前項要求、正爭持間、突然東門發現槍聲、西門則起砲聲、並雜以機關槍聲、我守軍初時尙力持鎭靜、後見對方壓迫漸緊、砲火漸密、遂奮起抵抗、雙方對抗至九時許、槍砲聲始稀、我駐蘆溝橋附近龍王廟軍約一排、不及撤退、爲日軍所乘前線和、衝突略停後、我方檢查死傷共二十餘人、日方則死傷小隊長以下十餘人、此際平津雙方當局、均已得悉、互以電話接洽、各飭自方隊伍、停止攻擊、惟日軍則散兵線臥伏於永定河岸叢林內、取待機之勢、牟田口則要求我宛平駐軍立即退出、永定河岸軍隊、亦須撤退、我則不允、至十一時半談判仍無結果、衝突乃再起、但未幾即停止、仍繼行談洽、日方要求如前、惟已聲明失踪之兵士、業已返隊、計二十九軍射殺共士卒一點、作罷不談、祇認二十九軍有抗日行爲、必須撤退、我則堅持須日軍同返原防、以後再談其他、談判終歸決裂、午後三時、復發生衝突、三時半再停、牟田口即於此時致通牒於王冷齋、及宛平城內駐軍、限晚六時退出、否則大舉進攻、我未之允、迄六時、日方無甚動靜、八時左右、槍砲聲復作、其後情況不明、聞張自忠已於晚七時乘汽車赴肇事地調查、擬設法阻止事態之擴大、

日兵增援

駐津日軍司令部得報後、八日晨六時、即召集緊急會議、因田代臥病、由橋本代爲主席、遂集幹部將校商討、旋派第一課長和知、參謀安達、乘汽車赴平、協同松井與秦德純交涉、同時日步兵三百餘、乘載重汽車馳往宛平增援、復有輜重兵五十餘、則於午後一時許乘北寧專車一列押運大批械彈開豐台轉運前方、其後尙擬續派軍隊前往、向北寧路索車、該路予以拒絕、局長陳覺生並傳令各路員、在此情況下、不能爲日方撥車、故迄八日夜、駐津日軍、無續開出者、現豐台共駐日軍千餘人、通州千餘人、北平八百餘、我駐平•通•蘆溝橋•長辛店•軍隊、則約兩旅三團、日軍旅團長河邊、頃在豐台、聯隊長牟田口則在宛平城外、此種對峙局面與衝突、入夜似已轉劇、駐津日軍部、午夜尙在海光寺集議中、

交通情況

八日早、平津長途電話一度不通、至六時方恢復、惟終日叫號者過於擁擠、致感傳遞消息困難、北寧路由平開津各次客車、上午均無阻、午後之第三次•第五次•第三日一次、各誤一時許、因二十九軍已在永定門附近檢查行旅、防奸宄乘間混入騷擾、九時以後、聞豐台附近第十號橋鐵軌、經我軍自動拆毀一段、以阻敵軍進襲、由津開平各列客車、除午後二時有一列已達北平外、餘則先到黃村、候豐台電話、告以前方阻止入北平城、遂均由無礙、始行駛進、但抵豐台因豐台折回、旅客亦均未下車、八日晚八時、北平戒嚴、馮治安•邵文凱•陳繼淹•分任戒嚴正副司令、各城門緊閉、祇留正陽門通出入、檢查行人、戒備森嚴、宋哲元在樂陵得訊、除已報告中央外、即飭前往謁見之冀察建委會主席委員門致中、於八日午同平、齎其意旨、傳達於秦德純等、是時、二十九軍高級幹部張自忠•馮治安•均在平主持一切、至津平雖空氣極形緊張、人心尙不致浮動、

日軍示威

八日午後三時、駐津日軍裝甲汽車三十餘部、坦克車十餘部、步砲兵數百、分爲兩批、在津河北大經路、特二區金湯大馬路、遊行示威、路面均爲坦克車所碾壞•遊行移時始返營、午刻、惠通改造之日軍用飛機三架、在津市上空盤旋、未幾、沿北寧路飛往豐台、以此間日軍司令部態度觀察、日方或欲佔領該地、確有是野心、惟二十九軍此番態度之嚴正、對抗之激烈、則殊出日方意料所及也、(八日)

蘇州

動工改建四城門

本城拓路計劃、正積極推進、婁•齊•盤•葑四城門、於十日動工改建、約三個月完工、拓寬護龍街•臨頓路•齊門路幹路、定十一日動工、尙有大小橋樑十三座、定二十一日同時動工、改建鋼骨水泥、各幹路兩旁房屋、限十五日以前一律拆讓、

蘇鄉發生逆倫案

蘇鄉金墅大宅基村農民張秉初、於六月二十七日暴斃、當時死者之子仁俊•俊萬•及死者胞弟張惠初、均謂係自縊身死、並未報驗、收殮後、鄉間盛傳係被兩子及弟謀殺、遂由當地警所將張惠初•張仁俊•張俊萬三人拘案、解城送地檢處偵訊、十日派警將屍棺遞城、由張檢察官及檢驗員宜芳、於下午在北門外開棺驗屍、結果發現屍身傷痕甚多、經填明屍格、轉候訊究、

無錫

警匪激戰餘聞

本邑工運橋下仁壽里、於七日下午五時、發生警匪激戰流血慘劇後、將傷人分送同仁兄弟兩醫院醫治、擊該匪張松大所供此次擊傷探夥倪阿炳等係出於誤擊、現該匪傷勢甚重、恐將轉變爲腹膜炎、生命堪虞、其餘被匪擊傷之倪阿炳•劉長發•王陶氏•吳忠恰等四人、傷勢轉佳、可無大礙、警察所捕獲之嫌疑犯王和尙•高阿三•鄒巧雲•王阿根•等四人、一併收押核辦、

麥船在錫被刦

宜興高塍鎭商號發來行、於本月六日、雇將如山駁船一艘、裝儎小麥一百八十石運錫、擬向三里橋源昌米行卸貨、行至錫屬洛社附近北新橋地方、因天時已晚、旋在該處停泊過夜、翌晨四時繼續開行、詎行至離城三十餘里高明橋地、忽遇盜船一艘、躍出盜匪十餘人、各持大刀躍登麥船、將船如山及其子用繩綑縛、嚇禁聲張、肆意搜刦、歷一小時許、始擄贓向常州方面逸去、事後檢點計被刦去小麥七十餘石、損失六百餘元、九日由船戶將如山報告縣警察局、請緝贓盜、

台州

臨海小麥出口

臨海城內、駐某商販購買小麥無論多少、均被收買一空、轉售某方、最近三四日來、裝運出口之小麥、數約四千餘包、今夏多雨、早稻受損、小麥大幫出口、民食問題堪虞、

淮陰

籌建新電燈廠

蘇建廳在淮陰所創辦之電燈廠、營業十分發達、該廠因原廠基無可發展、乃在淮江閘下中洲籌建新廠、一方派員赴滬接洽較大機器、俾能供給燈頭萬盞以上者、以應要需、刻悉新廠基址業經整理、建築工程、由盧盛記以二萬二千元得標承攬、款由省方付給、決在本月下旬興工、限於今年十一月底完成、

鎭江

調各縣警官受訓

蘇省警官學校、本屆警官講學班、即將開業、頃悉民廳將依照部令調集各縣原有警官來省受訓、不再招考警官生、各縣區亦將調集各縣原有長警來省訓練、

如何動員下鄉建設農村(續)

吳鐵城

(六月二十八日在廣東省政府各機關討論農村建設動員問題聯席會議席上講)

小學校的校長教師、可以就近指導鄉長處理一切鄉政、作鄉長鄉公所的顧問與指導者、並且可以幫助努力識字運動、保安隊可以幫助鄉民編練保甲、訓練壯丁、以期達到這個目的、我想在壯丁三個月短期的時間訓練完畢以後、就將已受訓的壯丁編入保安隊、作在營訓練、一年後退伍、編爲後備隊、如此、不獨可使壯丁訓練確實、並且可使保安隊與地方發生密切關係、同時也足以爲準備實行徵兵制的基礎工作、其次、廣東荒山很多、廣東不但鬧米荒、同時廣東的燃料、也是一個很嚴重的問題、我們廣東只曉得砍伐樹木、而不知造林、這樣下去、終有一天會缺乏燃料的、假使不及早圖之、將來眞不得了、所以造林運動在廣東、也爲當前之一大急務、造林不但可以解決廣東的燃料問題、現在廣東可以防旱災水災、並且還省紙廠開工在即、將來開工後、每日所需木材也很不少、所以這個問題、實在是一個很嚴重的問題、我們不能不預爲之謀、所以我們政府現在預備定一個全省各地方的造林計劃出來、我們需要何種木材、我們全省就造何種林、將來計劃擬定以後、我們就要施諸實行這項工作、我們也想要我們的保安隊直接來參加、現在我們全省保安隊共有四十一大隊之多、人數將近二萬人、分佈於全省各地、平日除留一部份維持地方自治外、其餘都可以輪流出來、作一點地方的事業、如訓練壯丁•墾荒造林•以及他幫助老百姓築簡單的防水工程等等、

剛才我說過、想利用各縣的學校來作我們農村建設運動的中心、但是我們恐怕各縣的鄉村裏、有許多沒有學校或者雖有學校、而組織簡陋、校長教員的智識能力很淺薄、那還是不足以担負起這個責任的、我們廣東全省、原共有一萬三千九百九十八鄉、七百四十八鎭、現在我們全區取消、改爲聯鄉自治制、改了聯鄉自治制後、各鄉都縮編、縮編結果、由一萬三千九百九十八鄉、縮爲四千八百四十六鄉、由七百四十八鎭、縮爲二百六十三鎭、一鄉就是一個小單位、廣東有四千八百四十六個鄉、就是有四千八百四十六個單位、以九十七縣來平均、每縣平均有四百多鄉、換言之、就是一個縣政府要指揮四百多個單位如果單位裏沒有組織、或者組織不健全、在這個時候、要是這個單位裏有一個很健全的學校、這個學校、就可以作一鎭或一鄉的顧問與指導、但是據教育廳的調查、各縣各鎭各鄉不一定都有學校、就是有學校、也都很簡陋、恐怕担當不起這種重大的任務、所以我想出了一個補救的辦法、這個補救的辦法、就是我想招集考取本省初中以上的學生、訓練六個月九個月或一年、(時間長短課程多少再定)灌輸各種需要的簡單知識技術、如關於地方自治合作•造林•水利•以及軍事訓練•等各方面、預定招五百人至一千人、訓練完畢後、即分發到各縣去服務、每一個人一定要負責於幾個月內完成幾件事工、或者分期來舉辦、假定每期爲三個月、第一個三個月、要領導鄉民把鄉公所的組織組織好、第二個三個月、拿各鄉的保甲編好、或者把合作社組織好、分發各鄉去、我們給一個具體的工作給他、責成他分期去完成、如果能有學校作中心、又有保安隊來參加、再補充農村建設工作人員、分發到全省各縣各鄉去幫助、來做通力合作、或者可以使農村建設運動、於三年以內、能得到相當的成績、把農村經濟的基礎、培植起來、如果能有成績、老百姓一定很高興跟着我們努力來做、如此下去、十年以後、廣東省農村建設運動、一定可以有一點成績表現出來、

我今天所提出的這個問題、實在是一個很重大很迫切問題、現在經費已有着落、計劃亦即將草擬完竣、當前的問題、只在人的問題、就是如何去動員、這個問題、就是人員的如何利用、人員的如何訓練、以及人員的如何組織、所以我今天提出這個問題、並附帶提出個人的意見、供各位的參考、希望各位詳加討論、共同訂定一個計劃出來、使廣東省的農村建設運動、因爲有得力的人員之推進、能得到很好的成效、(完)

諾餌妙散 片

武田牌

胃酸過多症的對症及根本治療劑

【主治】 胃酸過多 胃潰瘍 酒醉 胸內灼熱 胃痙攣 船車眩暈 胃痛 酸性嘔吐 胃加答兒 噯氣

詳細仿單 函索即寄

【包裝】 六片(攜帶用一日分) 十八片(三日分) 四十二片(七日分) 九十六片(十六日分) 一百八十片(三十日分) 三百六十片(六十日分)

中外各大藥房均有經售

日本大阪 總發行 武田長兵衛商店股份有限公司

中國總經理 上海廣東路 重松大藥房

87—396(③)

夏令唯一幽靜娛樂勝地 麗娃栗妲 今已開幕

不售門票 但爲限制事路、門口發售元角代價券一券入門各部十足通用

地點 滬西極司非而路蘇州河北岸一號

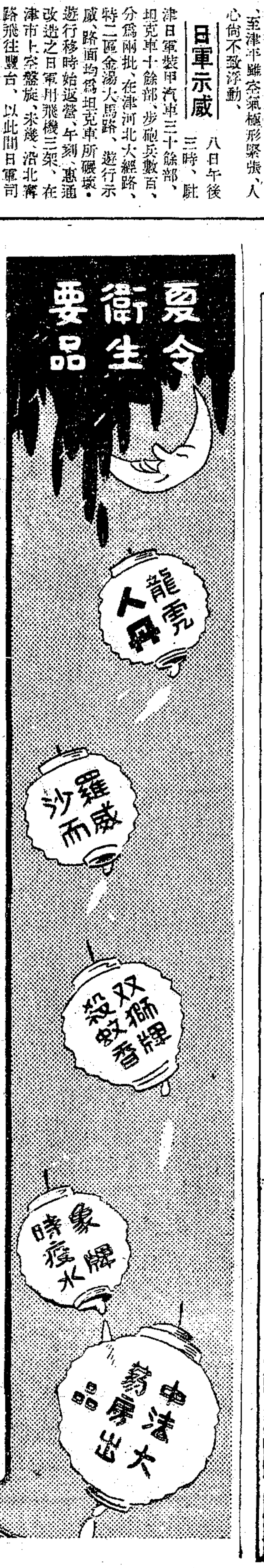

阿爾細林 藥片

止痢良藥

武田牌

阿爾細林的主成分、除庇護腸的粘膜、有收斂消炎作用以外、並能吸著腸內有害細菌及催炎性物質、以掃清腸內毒質污穢、故有極自然的止痢作用。

主治 一切瀉痢

先用瀉劑清腸、次用阿爾細林止瀉、其効更佳。

(詳細仿單 函索即寄)

總發行 日本大阪 武田長兵衛商店股份有限公司

中國總經理 上海廣東路三八九號 重松大藥房

中外各大藥房均有經售

包裝 一〇片 二〇片 五〇片 一〇〇片 五〇〇片

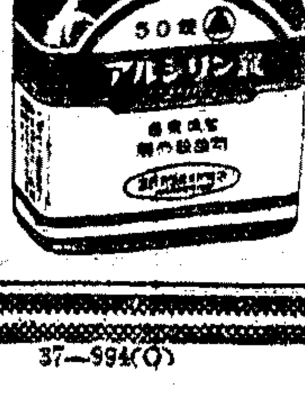

37—994(①)

購時認明面友二字勿爲影戲名稱之劣貨品朦混欺人

漂亮女郎都用「面友」

她深知「面友」之特長不僅

白嫩去斑

夏日用之更能保證

汗流不會糢糊

因其品質與普通膏霜完全不同毫無油質能縮小毛孔吸收油膩用後並能保持

終日白嫩

可免時時刻刻化妝之麻煩「面友」內含德藥「白裹仙」能深入皮裏抵抗外物之侵襲故又能保

日曬不會焦黑

老牌搽的「面友」與新出搽的「面友」二種皆具此特異之奇驗搽的「面友」更有一種奇異之香味人人喜愛化妝時任用一種均能滿意

▲本外埠各公司藥房商店襪廠均出售

本市新聞

紗交案澈查聲中 盧山方面消息

虞洽卿言不宜擴大但應有結果 實部來滬查辦人員已返京覆命

牯嶺電訊　中央社牯嶺十日電、滬紗布投機風潮發生後、政府社會嚴密注意、滬工商界領袖虞洽卿・杜月笙・穆藕初・先後奉召到廬、記者分訪穆虞兩氏、據虞氏談、目今滬市商情、商人付現十萬八萬、亦殊不易、此次風潮支票、竟有數十萬數百萬之鉅、匪有大力、曷克臻此、當茲國難、此類事態、不宜擴大、然查辦亦不可無結果、又據穆氏談、此次紗潮、操縱者不在多頭而在空頭、彼個人地位係與經紀人關係、經紀人與客戶關係、無法究明云云、又虞洽卿於十日晨抵廬後、十一時蔣委員長接見虞氏詢問紗交風潮情形、虞氏詳爲報告、並請示一切、即午離山赴潯、乘輪返滬、

上海消息　實業部此次澈查紗布交易所風潮、由吳部長親率屬員來滬辦理、該案現已提交法院查偵、除吳部長業已先行返京、轉向蔣院長報告外、同來之參事陳郁・及總務司長嚴愼予、亦於昨午聯袂返京覆命、商業司第一科長陳運文、則定今日返京、昨據陳科長談、此次紗布交易所風潮、本人以主管科關係、奉命來滬調查、案經移送法案依法辦理、個人原不應對外發表言論、惟今日（十日）閱報載鄒次長與穆藕初談話內容・有穆答「曠科長在法院曾聲明吳盛與無證據云云」查本部調查結果已先後移送法院、第一次庭訊時、由本人出席、備有書面陳述、穆理事長所稱、不知何所根據云、

財政部次長鄒琳・實業部長吳鼎昌・於六日晉謁蔣院長・報告上海紗布交易所風潮經過、並請示一切

圖示（右）財次鄒琳報告後出蔣邸時一瞥、（左）實長吳鼎昌離邸時留影、

滬北衛生所昨日開幕

俞市長夫人剪綵　胡鴻基銅像揭幕

本市衛生局滬北衛生事務所、於昨日下午三時、在青雲路該所舉行開幕、同時在該所內所建之前衛生局長胡鴻基氏銅像、亦行揭幕禮、儀式至爲隆重、茲分誌各情如次、

開幕情形　該所昨舉行開幕禮、到俞代市長・徐桴・沈怡・及商會王曉籟・（曹志功代）紅十字會顏福慶・龐京周・市立醫院院長龐之龍・新運會楊德安・新藥業聯合會許曉初等百餘人、由李局長及該所尤濟華所長等率同全體職員在場招待、開幕式先由俞代市長夫人剪綵、次由主席致開幕詞、李局長報告內部組織情形、胡前局長銅像、建在該事務所之二樓、由俞代市長將銅像上所覆之國旗揭去後、全體隨即行一鞠躬禮、表示敬意、末由李局長導引來賓、參觀一週、始告禮成、

主席致詞　主席俞代市長致開會詞、略謂、市衛生局爲普及全市衛生工作起見、原定有分設十七區衛生事務所之計劃、惟因需費頗鉅、而市庫又不甚充裕、不得不採取陸續成立之辦法、如高橋・吳淞・二區・業於十八年間成立、江灣區於二十二年十一月成立、滬南區於二十三年一月成立、至滬北一區、地域遼闊、人口稠密、勞苦平民、居最多數、承淞滬兵災之後、各種市政、亟待建設、以圖復興、關於防疫保健等衛生設施、尤屬急不容緩、故經費雖在奇窘之下、仍勉力設法組織籌建委員會、經多年努力、及各界協助之結果、始告實現、今日舉行開幕典禮、承蒙各界惠臨指教、殊感榮幸、同時前局長胡鴻基先生服務衛生局、功績卓著、故在事務所內、特建銅像一座、今日亦同時舉行揭幕、以供瞻仰、而留紀念云云、

李氏報告　次由局長李廷安報告、略謂滬北衛生事務所之建築、雖限於經費、規模不甚宏大、但房屋結構、及內容設備、由工務局悉心計劃、均採取最新式、本事務所、於去年十一月間即開始工作、內部分設四課、第一課掌理文書・會計・庶務・送藥管理・衛生教育諸事項、第二科掌理清道・清潔・普通衛生・肉品檢驗諸事項、第三科掌理婦嬰衛生、學校衛生・勞工衛生諸事項、第四課掌理生命統計、防疫診療諸事項、並附設診療所一處、此爲組織情形之大概、希望各界隨時予敝局同人以指導與鼓勵、

公共浴室　該所並附設公共浴室、以應平民之需要、浴室規則、每日下午三時至八時爲開放時間、收費極廉、男子每浴四分、女子八分、毛巾自備、故絕無傳染各種疾病之虞、又該所近來診病人數、日達三四百人、市民

錢兌業今日宣誓 拒絕僞鈔私貨

今日下午三時在北京路會所 函請不買賣私貨會派員指導

本市錢兌業同業公會、爲制止不收兌僞滿鈔票、並宣誓不買賣私貨、特定於今日下午三時、在北京路會所舉行會員宣誓大會、茲錄其致各界不買賣私貨運動委員會函云、逕啟者、僞滿鈔票、積極運動、在中發行、此事關係我國金融、極爲重要、而本業會員、多數皆以兌滙各國貨幣爲主要營業、故亦最易接觸、本會爲防微杜漸計、除發通知警告各會員不得收兌外、誠恐有貪利忘義之徒、暗中收授、故特於十一日下午三時、舉行不收授僞滿鈔票、及不買賣私貨宣誓、貴會爲商界之先導、又爲不買賣私貨運動之先河、用特具函奉請派員蒞臨指導、俾有遵循、而示隆重、曷勝盼禱之至、又該會擬定之宣誓書及宣言書原文如下、㊀宣誓書、「上海市錢兌業同業公會會員宣誓書、今誓以至誠、不收授僞滿鈔票、不買賣私貨、以盡國民天職、如違背誓言、願受最嚴厲之公議處分、永無異言、謹誓、會員莊號經理姓名莊號地址、中華民國二十六年月日」㊁宣言書、「上海市錢兌業同業公會宣言書、本會會員□□□宣誓、謹以至誠、不收授僞滿鈔票、不買賣私貨、以盡國民天職、如違背誓言、請發覺者密函報告本會、當處以最嚴厲之公議處分、決不寬貸、謹此宣言、附開宣誓會員地址、中華民國二十六年月日、此宣言書須懸於明顯地位、」

★ ★ ★ ★

冀察政委會改組不確

秦德純電滬 復廿九軍駐滬代表李廣安

中央社冀察政委會委員宋哲元氏、此次在樂陵休養、外間因此謠傳冀察政委會將改組云云、第廿九軍駐滬代表李廣安氏、特於七日致電北平市長秦德純氏、詢問眞相、業於九日得復、純爲謠言、原電云、上海廿九軍代表李廣安兄鑒、陽電奉悉、承示外間所傳冀察政局改組、純係謠言、毫無根據、特電復聞、弟秦德純叩佳、

向該所接洽或請求事項、每日增多、足見民衆對該所已有深切之注意、

本市國選事務所 訂定細則

訂投票所辦事細則　今日虞洽卿等播音

本市國選事務所、以選舉時期轉瞬即屆、因特根據選舉法施行細則第五章第五十條之規定、擬訂投票所辦事細則一種、呈請總所備案、又該所昨請林康侯・林美衍・章淵若等播音、今日又請虞洽卿・王曉籟・駱清華・三人廣播、茲分誌如次、

投票所辦事細則　國民大會上海市代表選舉投票所辦事細則、（第一條）本細則依照修正國民大會代表選舉法施行細則第五章、第五十一條之規定訂定之、（第二條）投票所分設於本市區域內各地、其地點由選舉監督指定之、（第三條）投票管理員、投票監察員、及助理員、均由選舉監督指派之、每所置投票管理員一人、投票監察員二人、助理員若干人、（第四條）投票管理員、投票監察員、執掌選舉法施行細則及本細則規定之各項職務、（第五條）助理員承投票管理員之命、協助辦理一切投票事務、（第六條）投票管理員與投票監察員意見不同時、應呈明監督決定之、（第七條）投票管理員於投票前、應會同投票監察員、將投票匭當衆開驗、驗畢嚴密封鎖之、（第八條）投票人投票完畢後、由投票管理員於其公民證上加蓋「投票訖」印章、並發還本人、（第九條）投票人有左列情形之一者、得由投票監察員、令其退出投票所、㊀冒名頂替者、㊁在場喧擾勸誡不服制止者、㊂携帶兇器入場者、㊃有其他不正行爲不服制止者、（第十條）不識字之投票人、由投票監察員將所有候選人姓名依次朗讀、仍由該投票人自行圈選、聾或殘廢不能書寫者、由投票監察員代爲圈選、並簽名或蓋章、（第十一條）投票所以選舉監督指定之投票時間爲辦公時間、不得任意變更、但遇有不可抗力事件發生、致不能投票時、投票管理員得呈准選舉監督、暫時停止辦公、（第十二條）投票所於投票完畢後、應由投票管理員結具投票情形報告書、連同用餘之選舉票、投票匭、選舉人名冊、呈報選舉事務所、上項報告書、應由投票監察員連署、（第十三條）本細則呈請國民大會選舉總事務所備案施行、

林康侯等昨播音　國選事務所昨日特請林康侯・林美衍・章淵若三候選人、分別在大陸・友聯・富星・三電台播音、演講國大意義、國民社記者昨日至各處所裝收音機附近巡視、見聽衆較以前更多、足見市民對國大注意之一斑、該所並另派張漢雲在交通部電台報告有關國選之各種規則法令、以便使選民參考、

虞洽卿等今廣播　國選事務所今日請候選人虞洽卿下午九時五十分至十時二十分、在富星電台廣播演講、呼號XHHX、週波九二〇、王曉籟下午六時四十分至七時十分、在新新電台廣播演講、呼號XHHC、週波七八〇、駱清華下午五時四十分至六時十分、在大陸電台廣播演講、呼號XHHK、週波六二〇、並於下午四時半至五時、仍派員至交通部電台報告、希聽衆注意云、

吳鐵城復函贊同 移建碑費輸邊

上海市民嚴諤聲、前霖張定璠・張羣・吳鐵城・三市長、請力却滬市民建棠陰碑之議、移款救國、茲聞吳鐵城氏、昨已函復贊同、原函云、諤聲先生大鑒、到滬四日、以事務冗集、又因診治牙疾、檢查身體、稽六終朝、未即趨候、頃間奉展惠書、欣誦穠切、弟濫竽滬市、洎及六年、建樹既寡、治效初無、平居言念、多所懷慚、前聞各方有醵金建立棠陰碑之說、當以覩躬德薄不堪、力阻其議、「旋聞改爲紀念四任」未便一人曉曉置喙、方思計宜、「誠爲明教」抑注輸邊、各求其心之安、固所深願、除函各關係方面轉達高見、請即採行外、輒復布臆、晉頌時綏、吳鐵城敬啟、七月九日、

中英實行國際航空匯票

他國繼續推行中

郵政總局對於擴展郵務極爲積極、近因鑒於國際航空事業、日趨發達、我國並已先後與英美法等國、實行國際通航、對於國際航郵滙票業務、有積極推行之必要、前特由交通部、向英政府磋商進行、最近已得英方函覆同意、故中英航郵滙票、刻已正式實行、其通滙手續及辦法、悉依照國際航郵滙票規則辦理、其他各國航郵滙票業務、現亦由郵政總局進行接洽中

吳啓鼎照常辦公

因紗交風潮涉及嫌疑之財部稅務署長吳啓鼎、九日投第一特區法院、經交保候詢後、聞吳氏已於十日起到稅署照常辦公、

六省銀行定期開聯席會

爲流通農產品等

江蘇銀行・江蘇農民銀行・浙江地方銀行・江西裕民銀行・福建省銀行・安徽地方銀行・等六家、爲互通匯兌、流通農產品等、曾於去年在鎮江舉行聯席會議、並指定江西裕民銀行爲今年聯席會議召集人、新聲社記者昨晤該銀行錢副經理、據談、今年各行聯席會議、已定於八月一日在廬山舉行、通知書業已發出、提案已飭各行準備、

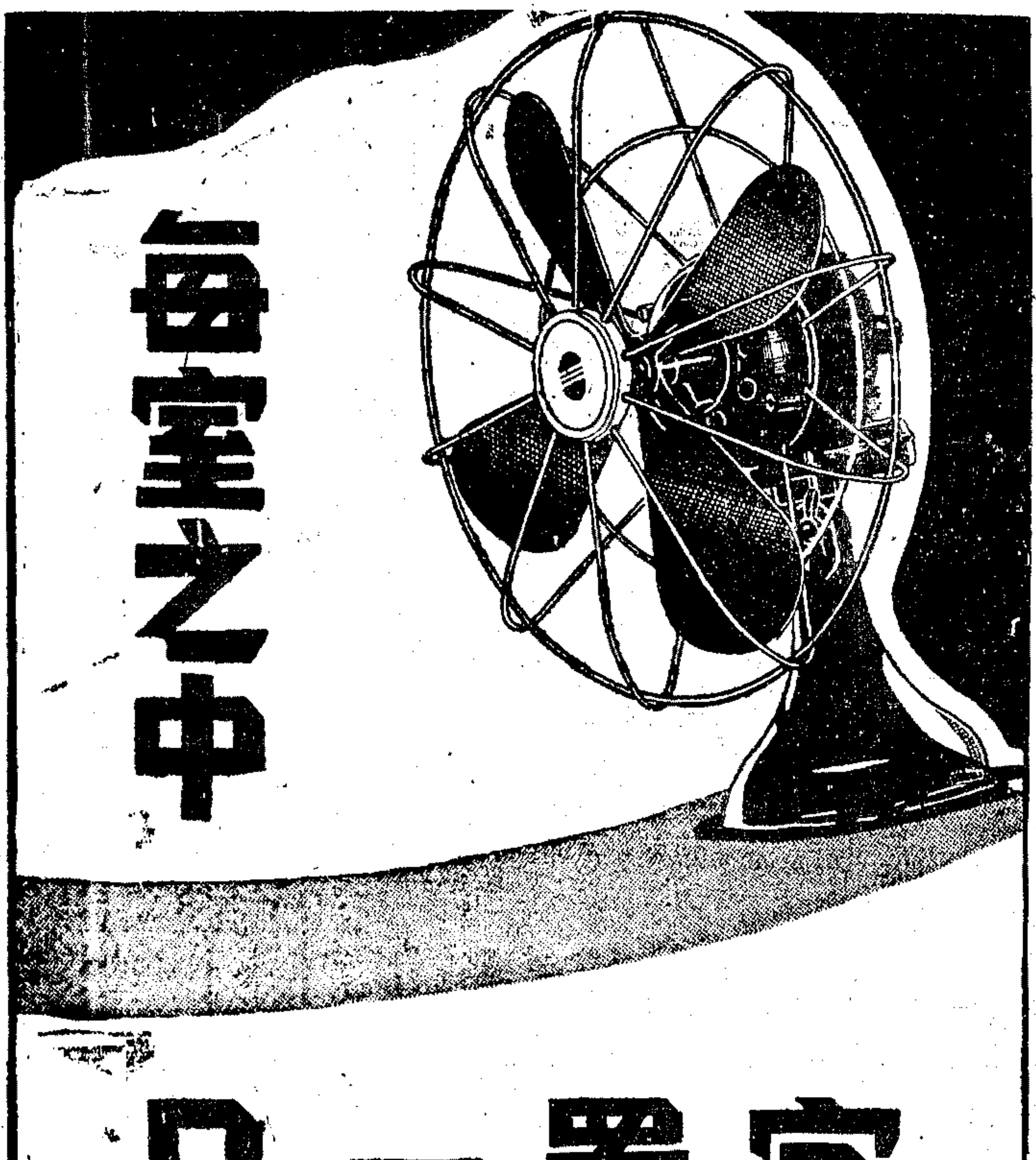

每室之中 宜置一只

備有涼風習習之電扇，則府中可無悶熱之苦。

電扇顏色大小式樣有種種之別其價不貴人人能備

請今日即購電氣風扇

上海電力公司

三角牌眞馬寶

靈哉馬寶　功效昭昭　能止吐紅　精血可保　能化頑痰　咳嗽易好　用醫痴癲　宿疾悉療　逢凶化吉　人人贊道　不幸患病　何等苦惱　敬請病家　試服宜早　得復康健　從此歡笑

每組三服，每服一元，實驗報告單備索，下係謝函之一・

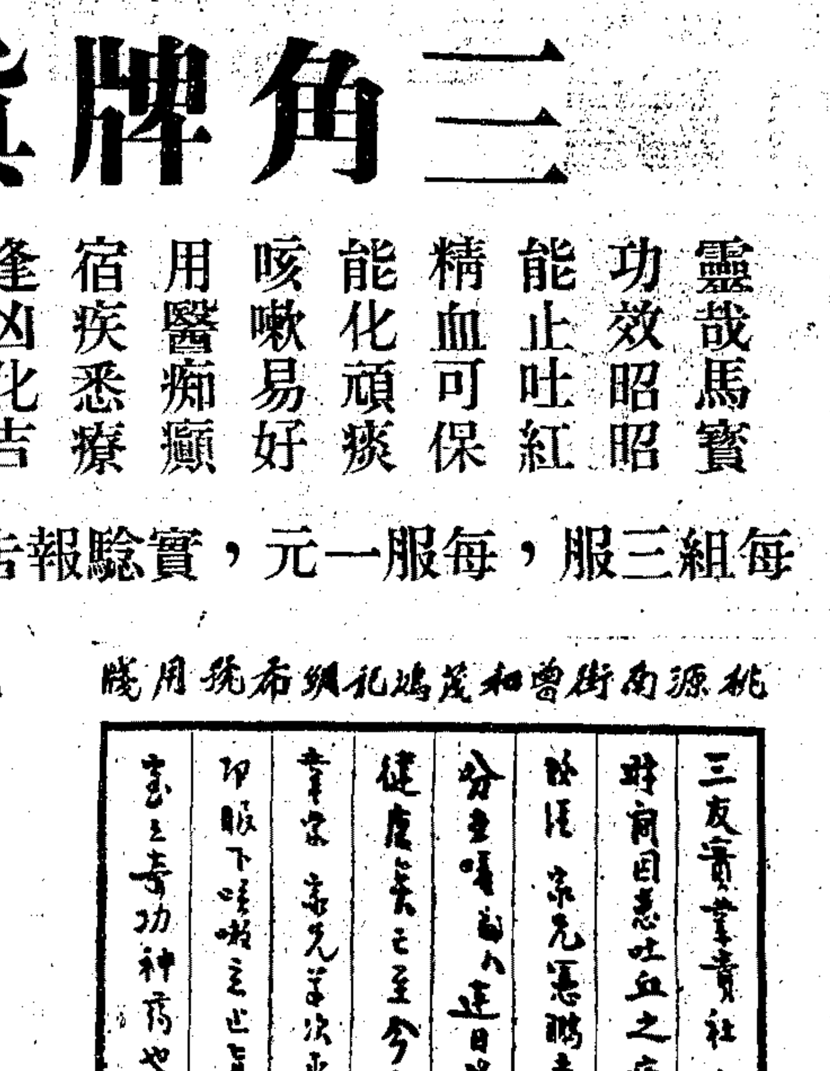

桃源南街曾和茂鴻花綢布號用牋

三友實業社 惠鑒

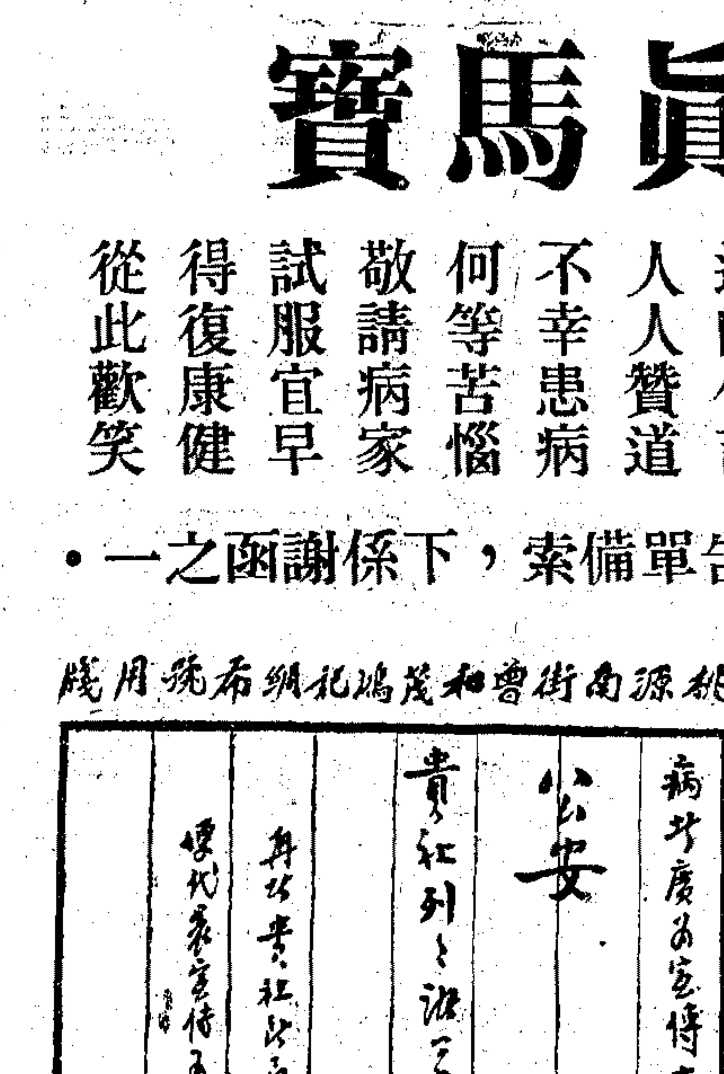

桃源南街曾和茂鴻花綢布號用牋

公安

三友實業社 門市 郵售 部啓　上海南京路浙江路東首

三角牌毛巾被，溫度恰到好處，又可避免風寒，人人宜備

ALUMINIUM (23)

鋁之接合法

鋁之接合，並非難事，本埠廠家，製造桶類等物，固慣為之也。鋁之接合方法有三，即煆接，焊接及釘接是也。依照各種工作，分別應用上述方法，無不成績優良。關於各種方法之應用，當於下期廣告中續一詳述之。

質堅量輕，永不生銹，富延長性。出品種類，鋁箔，平片，圓片，卷片。各種工業，皆有用鋁之處。

請索閱(S.P. 23)鋁片說明書。

華鋁鋼精廠　上海眉州路六一〇號　電話五二三〇五號

增益軒藏 古今名人書畫展覽會

日期：國曆七月六日起七月十二日止
地址：貴州路北京路湖社大廳
忍痛割愛照碼七折出讓歡迎參觀

國立北京大學 清華 招生

簡章：分一年級轉學生研究生三種，函索須各附郵票一分即寄；或于報名時向各報名處索取
●種類：兩校聯合招考一年級生，分考轉學生研究生。
●考期：八月一日至三日。
●地點：平，滬，漢，粵。
●注意：1.平上海兩校轉學生研究生招考，分在北平上海。2.公費生載簡章內。
報名期：七月十九日至二十四日（北平體格檢查提前於七月十七日開始，各考生應注意。）
本廣告自七月九日起略有改正請各注意

慶祝上海市政府成立十週紀念

最好請開戶儲蓄！

市府成立迄今，彈指十載，吾人於熱烈慶祝之餘，覺光陰迅速，又多一例證，諸君倘能於即日向本行開立一……**天天儲蓄戶**……實行儲蓄，則不知不覺間，當可獲得巨額之本利，既可紀念慶祝，復得穩致巨富，誠盛事也
▲詳章承索即寄

國華銀行儲蓄部啓

黃伯樵返滬 滬粵直達通車有期

擬定十一月一日起開聯運車 每日對開一次需四十八小時

鐵道部在京召開全國鐵路局長談話會，業已會議完畢，京滬滬杭甬兩路管理局局長黃伯樵，亦已由京返滬，神州社記者昨向關係方面探悉，此次在京討論者，主要問題為㊀各路人事調整事宜，㊁滬粵直達通車計集中事宜，㊂統車等問題，其中關於滬粵通車事，粵漢路局局長凌鴻勛、浙贛路局局長杜鎮遠、京滬滬杭甬管理局局長黃伯樵，曾有詳細會商，據會談結果，原定雙十節聯合通車計劃，因種種關係，擬定延至本年十一月一日實行，所有錢江大橋及滬杭浙贛兩路未完竣之路軌橋樑等工程，均限於十月底以前，完全竣事，預計如無特殊阻碍，屆時全綫通車，可無問題，至通車三路聯運辦法，現正由三路會同詳細草定中，一俟草擬完畢，即會呈鐵部公佈施行，至已商定之通車辦法原則，計㊀直達通車實行後，每日滬粵兩地對開聯運車各一次，㊁行車時間，目前以四十八小時為標準，㊂所有聯運車，每次掛頭二三等臥車各一輛，需要車輛，由浙贛粵漢滬杭甬三局，及萬國臥車公司分別撥用云。

首期廬山談話人員 今晨赴潯轉廬

張羣並未來滬

本市各界領袖應汪主席蔣院長第一期邀赴廬山出席談話會者，計有何炳松、張壽鏞、林康侯、徐新六、黃任之、江問漁、張素民、董任堅等二十餘人，內除黃任之、江問漁已於昨晚出發，何炳松因出席中國文化建設協會代表大會，改於本晚十一時搭夜特快車赴京轉廬外，餘皆定於本日上午十一時，乘坐三北公司龍興輪赴潯轉廬，尚有北平大學校長徐誦明、杭州東南日報主筆胡健中、及中委梅公任等，此次來滬出席中國文化建設協會代表大會、亦將於本晚搭夜快車赴京轉廬，出席汪主席蔣院長召集之談話會，

新聲社云、報載中政會秘書長張羣昨晨由京來滬、乃故中委邵元冲之夫人張默君女士之誤，實則張氏並未來滬，

★★★★

許世英關懷 蘆溝橋事件

派黃伯度入京請示　黃山之行業已中止

駐日大使許世英氏，自耳疾痊愈之後，以精神尚未復原，故遵醫生之囑，原擬赴黃山靜養，茲因蘆溝橋事件發生、許氏對此異常關懷，黃山之行，業已中止，並特派秘書黃伯度氏、於昨晚十一時乘坐夜車入京，晉謁王外長接洽請示，

于右任 日內返京轉廬

蔣鼎文昨往謁

監察院長于右任，上月底由京來滬，歡送前西安綏靖主任楊虎城出國，在滬勾留經旬，昨據于宅消息，于氏現定一二日內，離滬返京，轉往廬山，會晤蔣委員長等中樞各要人，駐閩綏靖主任蔣鼎文、日前由廬過京抵滬後，因奉命將往西安，昨特往謁于氏，有所洽談，

孫科等昨抵滬

定下週赴粵視察

立法院院長孫科氏，九日由廬轉潯飛京，當晚十一時偕同立委傅秉常氏乘坐夜車離京來滬，昨晨（十日）六時五十分抵眞如下車，當即遄返哥倫比亞路私邸休息，孫氏定於下週赴港轉粵視察，孫夫人陳淑英女士及立委傅秉常氏，均將同行，又昨晨與孫氏同車到滬者，尚有中委陳亦有及洪陸東兩氏，

陳立夫今返京

中常委陳立夫氏，此次來滬，主持中國文化建設協會第一屆全國會員代表大會，聞將於今晚十一時搭夜車返京、

使節往返錄

捷公使　捷克駐華公使費哲爾，奉命調任，特於日前晉京，謁外交當局辭行事畢，業於前晚乘車返滬，定九月初啟程回國，新任該國駐華公使人選，其政府業經徵得我國同意，以施白(J. Seba)氏接充，施氏約下月底可抵滬，

比代辦　比利時國駐華代辦兼駐滬總領事譚爾伏，奉調歸國，業於昨晨十時半偕眷屬搭乘法郵船杜美總統號輪離華歸國，市府秘書耿嘉基，外交部駐滬辦事處主任周玨，暨各國領事等，均往招商局中棧碼頭歡送，又法國駐滬領事勃利華，亦乘該輪歸國，

英總領　英國駐滬總領事自前任白利南爵士於本年三月奉調歸國後，該國政府即調任前駐粵總領事斐利浦Philip繼任此職，斐氏於四月間返英省親，并向該國當局請示一切，茲悉下月即可來滬蒞任，斐氏抵滬後現任代理總領事達維森，即回任領事職務，

胃病

是社會病！也是女人特有的病！

舊式女子，日守閨閣，環境之狹溢，心境易受周圍刺戟之感動，嘗悒鬱而成肝胃氣痛，非謂無因，近代女子，眞正有職業者少，處理家政，則較昔日人事為繁，殫精竭慮，正復多耗精神，故胃病仍醞釀不絕，而成社會病，（胃鑰）以國產藥物製成，對於肝胃氣痛，吞酸嘈雜，皆著特效，不僅為婦女病之良藥，且為掃除社會病之先鋒！

（片）大瓶一元　小瓶五角　（汁）每瓶一元

西南夷族沿邊土司代表 對請願事發表宣言

期精誠團結捍衛邊疆 函請願土司查詢原委

中央社云、西南夷族沿邊土司代表高玉柱、民衆請願代表喩杰才、自去歲晉京請願以來，瞬經一載，結果甚為圓滿，本擬於日內東裝南返，乃忽有雲南麗江木里土司、駐滇代表、

李宗伯等　九人、電呈中央、否認請願情事發生，該代表等以茲事關於夷苗幸福及整個國家各民族間團結前途，影響頗鉅，為恐外界不明事實眞相，除特具呈中央，陳明經過，並請懲辦刁頑外，並發表宣言一通，茲特探錄如下，敬啟者，報載雲南麗江木里土司駐滇代表李宗伯等九人，因

猜忌代表　等到京請願，結果圓滿，國人同情重視，竟甘不顧大局，受人利用，假名電陳中央，申明否認，意圖挑撥離間，陰謀叵測，至堪悲痛，我中央垂念西南邊疆夷苗疾苦，對此乖張行為，必能鑒察萬里，衡核處辦，勿庸代表等之置議，惟念西南數千萬夷苗，僻處於滇川黔康各省沿邊一帶，交通梗阻，文化落後，政府鞭長莫及，及

外人侵略　國人視同化外，備受痛苦，達於極點，代表等以邊夷土司立場，為正義之呼籲，頻年奔走，挽救不遺餘力，前歲蔣委座蒞臨西南，德澤所被，夷苗同深感戴，沿邊各地土司，獲此感召啟示，望治之心愈切，爰推派代表等入京請願，傾誠擁戴中央，請求扶植開發，提高文化，改善生活，期與國內各民族，精誠團結，

捍衛邊疆　復興國家民族，宗旨正大，行動光明，始終並未假借任何機關團體，或任何地方長官之名義，更非受任何方面之主使與資助，諒以代表等初到京時，沿邊各土司簽名蓋章之請願呈文，即可瞭然，抑以柱家世受國恩，歷襲北勝土司，先父在日，代表沿邊二十一土司，謀邊民之福利，玉柱繼承父志，尤不以女子愚弱而自餒，赴義不敢後人，此次不避險阻，為民請命，蓋所以為民族犧牲者，即所以報效於國家，回顧一年以來，凡所陳述，從整個

西南邊疆　問題着想，謀全體夷苗之福利，決無私意之成見，中央對於西南邊疆夷苗問題，統籌辦理，更無須用總代表名義之必要，如以代表等來京請願，未經過雲南省政府之核准，為不合法，則此次簽名蓋章之請願土司，滇川黔康各省俱有，因利害關係之不同，意見難趨一致，勢不能一一呈准備案，其間難免發生阻碍，遺誤事機，且民主國家之人民，只要不褫奪公權，任何人俱有申述國事意見之權利，言論自由，任何人不能限制，代表等生為邊人，陳述邊事，採納核辦，權在中央，上令下行，各有職責，更何所謂負責與不負責之申辯，現在請願已經結束，中央對於西南邊疆夷苗問題，正當

着手計劃　辦理之中，國人對此問題，頗多深切認識，熱忱開發，代表等奉令回南，秉承中央所示方針，盡力辦理，宣傳調查教化工作，凡我夷苗，亟宜如何奮發，革除已往故步自封之惡習，力圖向上，乃該李宗伯等，圖快一己私意，有意阻撓破壞，是其攻擊代表等者，即所以反對中央德意，防止國人開發，代表等為邊疆夷苗奮鬥，個人得失，非所顧及，惟影響大局，關係夷苗幸福前途，實有無限悲痛也，該李宗伯等，對於此次請願意見，既有異議，則於代表等最初抵京，由中央將請願全文發交各關係省府查復時，何以並無一言申明，即謂請願文中未列該等之名，抑知滇川黔康地面遼闊，土司衆多，情形複雜，自難以一一簽名蓋章，此為事實所不許，但請願意見，既屬正大，簽名與否，自不能求全責備，且代表等在京請願時期中，歷將請願情形，

分別具呈　雲南四川貴州西康湖南諸省黨部暨省府，並蒙貴州湖南四川諸省府指令覆飭核准在案，手續上亦無疏略之處，如有不實不盡，更應於當時補救，今則事過境遷，無所指摘，突有此倒行逆施荒謬絕倫之電文，是不啻故示人弱，予人以可乘之機，又查電文所列名之土司，半係代表等之親友故舊，利害原屬一致，決不能有此無意識之狂妄行為，難免係李宗伯等之

假名構怨　查該李宗伯既稱係木里土司代表，木里係屬四川省政府管轄，何以不駐成都而駐昆明，該木里土司，前亦派遣代表到京請願，代表等亦曾為之不少援助云，並悉李宗伯其人，該電列名九人，即使萬一假定為眞確，則此數人者，是否可以代表雲南全體土司，否認代表等一年來之請願行動，抑或西南全體土司夷苗，亦完全不願接受此項請願，反對中央德意之處，俱有請求中央

詳細澈查　之必要，總之代表等年來之言行，俱為各方所洞悉，是非公論，自在人心，不能牽強附會，代表等凡所努力，不求有功，但求無過，中央如以代表等之請願為違法有罪，請予嚴令處分，以儆效尤，否則應請澈究該李宗伯等應得之罪，西南邊疆夷苗幸甚，國家前途，實利賴之，除分別電呈中央及西南各省當局，請予嚴厲檢舉核辦，以昭公允，並函請簽名請願各土司，查詢原委，自行更正外，統祈亮察，不勝感荷之至，謹此宣言，西南夷苗沿邊土司代表高玉柱，西南夷族民衆請願代表喩杰才宣言，七月八日，

工展會潘主委 招待省市代表

上海市政府成立十周年紀念工業展覽會主席委員潘公展，以此次工展會，承各省市熱心贊助，將該省市特良出品，悉數運滬參加，又各代表遠道來此，備極辛勞，特於昨晚七時，假蜀腴川菜館，招待各參加省市代表，計到巴展代表田守成，廣東代表楊季湘，湖南代表鍾慶壽，廣西代表金無若，譚五達，江西代表黃迺強，雲南代表何勤修，四川代表李心六，北平代表適義輔，福建代表張佑生，江蘇代表徐乃森等二十餘人，由潘局長，吳科長，及該會職員方茂松，王佐周，丁守棠等，親任招待，席間由潘局長致詞，報告此次工展意義，并表謝忱，十時賓主盡歡而散，

各界購機祝壽會 今開結束會議

去年十月三十日，欣逢蔣委員長五十壽辰，本市各機關，團體，學校，以蔣公承總理之後，歷年奔走革命，締造黨國，豐功偉績，澤及全民，為表示熱烈擁護領袖起見，特發起組織上海各界募款購機呈獻政府，為蔣委員長五十壽辰紀念，并規定集資百萬元，當於去春三月中，開始募款以來，各界踴躍輸將，故全部募款，竟達一百十餘萬之多，成績殊佳，除經該會先後彙解蔣公壽辰委員會八十六萬餘元外，其他機關團體，已認未繳之二十餘萬元，現亦正從事催收中，茲悉該會為結束起見，定於今日下午四時，假座八仙橋青年會，召集各方代表，舉行結束會議，以資報告收解經過暨略，宣示社會，而告一段落，

陳濟棠捐千元 救濟河南災區

前粵省第一集團總司令陳濟棠氏，自離職後，即赴歐考察，昨據此間各慈善團體聯合救濟豫省災區消息，現陳氏為救濟豫省災區起見，特捐助國幣一千元，於昨日滙交該會，轉災區散放，該會收款後，當即復函伸謝，

淋病

破壞夫妻愛情

毒花問柳，圖片刻之歡娛，傳染淋病，貽無窮之悔恨，一旦波及嬌妻，則飲恨含冤，夫妻愛情，即告破裂，或釀成離婚慘劇！

淋病既如此可怕，療治不宜稍延，惟現行療淋藥品頗多，別擇匪易，至於洗射電療等治法，尤屬隔靴搔癢，利害並見，徹底除根之法，當以內服「透膜殺菌」劑最效。

德國梅濁尅星

是最新透膜殺菌的淋病特效良劑！

當淋病雙球菌，竄入尿道粘膜深部，淋菌已據築强固之防禦綫，任何藥物不能通過粘膜，即失其效能，任其恣意破壞泌尿器部各組織，再波及鄰近器官，乃發生睾丸炎攝護腺炎關節炎，等種種危險之合併症，以致瘋癱殘廢，或喪失生命，可怕孰甚。

梅濁尅星之性質與成分，與尋常淋藥不同，其藥力能滲透頑固之尿道粘膜，直攻淋菌巢穴，淋菌所到之處，藥力亦追蹤而至，一鼓殺絕，不論新久淋病，從此根本剷除，永無後患！

服完一二盒，永遠斷根不發，照常生育，效力驚人。

特種梅濁尅星 滲透性特强 治療力特速

柯爾登洋行 獨家經理 上海江西路二六四號

復興公債昨日抽籤還本

還本息共一千一百七十九萬餘元八月底由中中交等銀行開始付款

民國二十五年復興公債第三次還本抽籤、於昨日上午十時、在銀行公會俱樂部舉行、到公債司長陶昌善・監視員審計部林襟宇・上海市商會徐寄廎・國債基金管理會奘介堂・銀行公會王伯元・錢業公會沈景樑・抽籤員中央銀行金問源・中國銀行唐鈺孫・交通銀行范學湘・等三十餘人、計抽籤五支、共還本息銀一千一百七十九萬八千元、茲將各情分誌於後、

一主席報告一 主席陶昌善報告、略謂、今日為民國二十五年復興公債第三次還本抽籤、其抽籤辦法、採用末尾三位號碼相同者、為中籤債票、該項債票、定額為國幣三萬四千萬元、此次還本抽籤五支、所有抽中各債票、應還本銀一百七十萬元、與到期息票、應付息銀一千零九萬八千元、均定於二十六年八月三十一日、由各地中央銀行及其委託之中國交通兩銀行暨中央信託局開始付款、本部為便利持票人融通資金起見、凡持有上項中籤債票及二十六年八月底到期之息票者、得向中央銀行交通兩銀行貼現、並得向中國交通兩銀行重貼現、已於二十五年二月十五日分函三行查照辦理、合併報告、現請監視員查驗籤支及籤支底簿、以便執行抽籤、

一中籤號碼一 監視員檢驗籤支底簿後、即由抽籤員執行抽籤、計抽五支、中籤號碼、為第零三十號、第二零五號、第三八零號、第四零六號、第九四八號、以上中籤號碼、由登錄員登入底簿、並懸牌宣示外、再由財部登報公告、至十時半抽畢散會、

抗敵牌 臭蟲水

一觸即斃 安睡靈 永不復活

萬試萬靈 保退還洋

歡迎外埠推銷 本埠各烟紙號均有出售

總發行所法租界西門路西門里四十六號 電話八四六九三

中國標準工業社出品

站在時代的前線

唯一世界脚踏車大王

一九三七年式現已繼續到滬

英國三槍牌

舉世矚目 牌說一切

誰都知道，英國三槍牌，是三槍軍械廠利用眞正鎗炮鋼製成，因為它的質料超特，所以早被人們一致公認這英國三槍牌，是獨一無二的世界脚踏車大王！

保用五十年 保持信譽數十年如一日權威在握徒望塵而莫及

雙飛，三飛，跑車，都有，另有最新式裝置三連加快機跑車。

是至尊無上的脚踏車

注意 三槍牌機車，亦已到滬陳列，歡迎參觀，試車！

中國總經理 同昌車行 上海雲南路南京路口 電話九〇一五二 電報一五一八

分行 南京城內太平路 漢口法租界西貢路 此外並無分行

本行經理歐美各種車輛均有紅色同昌經理商標 樣本函索即寄

星期日全天營業

(外埠寫信只要寫上海同昌車行便可寄到郵售部服務)

全國貨品最便選的車輛總庫

全國規模最週密的車輛總庫

供應社會的需要

青島工商團昨參觀各工廠

青島工商學等界所組織之參觀團、自抵滬以來、迄已四日、連日因各方公宴忙碌、並分別赴市中心區參觀市府舉辦之七大展覽會、昨日起、始由中華工業總聯合會派秘書吳叔臣、陪同參觀大華製革廠・天利淡氣廠・天原電化廠・天廚味精廠・五洲固本廠等、均由各該廠派員領導參觀、其對於工廠設備組織技術等尤加詳細、今日因星期休假一天、明日起繼續參觀、

國貨廠商競賽會展期九日閉幕

本市國貨廠商聯合競賽大會、原訂本月十二日閉幕、現因參加廠商、成績優良、要求展期、該會決展期九日、在展期內除游藝部照常外、將開映露天電影、及精美焰火、並播送廣告、此次參加廠商、達一百五十餘家、出品約五萬餘種、現以距閉幕期近、審許會議、即將召集、服務股已開始搜集各廠出品、以待全體審許委員審評、精良者加以獎勵、

牛羊業公會請願代表返滬

本市牛羊業同業、為本市擬征牛隻屠宰稅、自推派代表楊兆生等五人、於八日赴京請願、昨日抵滬、據顧利鋼語新聲社記者云、九日上午先往中央黨部、由交涉科段詩園接見、次往行政院、由招待組楊主任接見、又往財政部、由高司長接見、復往實業部、由金秘書接見、除分別面遞呈文外、並陳述該業負担之重、及屠宰稅有與中央法令抵觸、請求制止、結果頗為滿意、後為本市法租界公董局征收牛羊過境稅、特詣外交部向法公使交涉、飭令撤銷、由該部職員吳敬美接見、允轉達部長迅辦交涉、

防空電影開映

市政府成立十週紀念防空展覽會、除在市中心體育館會場、每日派定專門人員、將防空各項展覽物品對參觀者評加說明外、茲為灌輸未往參觀者之空防常識、特商得金城大戲院之同意、於昨日上午十時、假該院開映「防空電影」、雖天氣酷熱、惟前往參觀者、甚為踴躍、

新閘區絲廠工潮明日再度調處

工人昨仍罷工

新閘區長安路一帶復昶等十四家絲廠全體工人、為要求加薪不遂、於本月二日起、宣告聯合罷工、迄今多日、尚未解決、日前經社會局調解、勸令雙方限三天內在外試行和解、但因工方要求每工加薪一角、而資方祇允每工加薪二分、以致仍無結果、現該十四家絲廠工人仍繼續罷工、不願但廠方亦因原料缺乏、不願即時開工、茲悉社會局為迅謀解決該項糾紛起見、現定於明日(星期一)下午一時召集雙方繼續施行調解、以免糾紛延長、

華商勞資糾紛工方請仍調解

雙方意見尚難接近

南市華商電氣公司全體工人、為要求修改服務規則、並改善待遇、引起糾紛、相持已久、雖經黨政機關一再召集調解、但因雙方意見相左、迄未解決、工方以長此遷延、難免發生工潮、故特請求市黨部委員陸京士出任調解、茲悉該項糾紛、經陸氏向該公司經理陸伯鴻磋商結果、公司方面、對工方要求加薪、表示拒絕、惟允凡薪工在四十元以下者、津貼三元、薪工在六十元以下者、津貼二元、六十元以上者、津貼一元、但工方面認為公司無誠意談判、表示憤慨、特於昨日集議討論應付辦法、並請求陸京士氏繼續調解、以免引起工潮、

外辦處主任余銘明日到差

周趙交代後晉京

外交部駐滬辦事處主任周珏副主任趙鐵章、奉令調部供職、新主任余銘・副主任陳明、今晚乘車來滬、明晨即赴地豐路辦事處接事、周・趙・兩氏、俟將職務交代後、即行晉京供職、

聰明主婦

溽暑困人。一般人每感消夏乏術。惟聰明之主婦獨能解決之。蓋彼家庭中常備冠生園果子露。渴熱時。用冷開水或沙濾水冲飲。一杯入肚。二腋風生。良以冠生園果子露配味和潤。不攙糖精。確為夏令唯一衞生經濟之消暑飲料也。

冠生園果子露。味分桔子。檸檬。香蕉。蘋果。玫瑰。楊梅。杏仁。波羅。桑子等種。大號每瓶七角。可作廿餘次分飲。二號每瓶四角。可作十餘次分飲。

本外埠各食品店均售 市上外表相似內容不同者甚多請顧客注意

煙照常吸 見煙自厭 三日見效 十天斷癮

精神戒煙

廣告欺人 天誅地滅

抗毒除癮 世界第一

本品藥性和平戒補並進絕對不含嗎啡海洛因等麻醉毒質僞戒鴉片紅丸白麵等癮功效明一般人 [illegible]

外埠經理 南京建康路中央藥房 鎮江大街濟和藥房 常州北大街太和藥房 [illegible]

上海英界貴州路寧波路 濟倉大藥房

為何忍受病夫之恥？

服韋廉士醫生紅色補丸以雪之

君易倦乎覺得精力短少胃呆肌瘦眠睡不安肢體疼痛或患其他身體不佳之症候因而被譏為「病夫」乎誠如是也韋廉士醫生紅色補丸當可助君除恙復康以雪被譏之恥

夫疾病之來狀雖不一或肌瘦神倦或精疲力竭或體弱胃呆而究其原因大都因血液虧損不足以應身體之需求然則補血清血實為健康之要素不亦明甚韋廉士醫生紅色補丸即為適應此項用途之上品功能速生多量新鮮稠紅之血液有此血液全體立強肌肉得其新力神經得其滋養消化系與其他各器官均因之而能履行有效之工作此即韋廉士醫生紅色補丸善治血虧腦弱各症使世界各處億萬男女復其康強之所由來也

韋廉士醫生紅色補丸男女老少補體妙品各藥房皆有出售或逕向上海江西路四五一號韋廉士醫生藥局函購每瓶法幣一元五角六瓶八元郵力在內

國民政府衞生署許可證成字第六二五號

蜀腴川菜館添售各種麵點冷飲

新裝冷氣 改良中菜西吃

時屆炎夏，敝館特增鉅資裝特創設冷氣即日開放，並於每日上午八時起，十一時止，下午二時起五時半止，添設各種麵點冷飲，又力求衞生可口起見，改良中菜西吃，價廉物美與衆不同藉酬惠顧諸公雅意，即乞光臨嘗試為幸

地址三馬路廣西路二三五號 電話九三三五五

廣告

撤銷租界電檢運動今午舉行成立大會

參加文化團體極形踴躍 將發表宣言作嚴正表示

上海文化界、撤銷租界電影戲曲檢查權運動會、定今日(十一日)下午三時、假座天后宮橋市商會舉行成立大會、並將發表宣言、嚴正表示租界檢查權之不合法、促起國人注意、電教總會派員滬指導、共策進行、茲分誌各情如下、

文化團體參加踴躍 本市文化界、鑒於租界當局、對我國國產影片劇本歌曲、藉檢查之名、橫加摧殘、尤以最近各影片公司各劇作家及作曲家出品之含有國防意識及救亡之影片戲曲、輒被無理檢查禁演、即已經中央檢查通過者、亦被禁在租界公演、爰特發起撤銷租界電影戲曲檢查權運動、俾維護主權而挽救文化命脈、現正式參加該項運動之文化團體、計有中國電影教育協會上海分會、日報公會、上海電影製片業公會、歌曲作者協會、劇作者協會、中國文藝協會、筆會、上海市新聞記者公會、上海採訪記者社、書業公會、上海劇團聯誼社、詩人協會、播音業公會等二十四個單位、極形踴躍、

今日舉行成立大會 該項運動發動後、經各參加團體、推舉電影製片業公會、劇團聯誼社、中國文藝協會、歌曲作家協會、戲劇作者協會、等五團體、組織籌備委員會、積極進行籌備、現組織章程草案、業經籌委會擬訂、一切已告就緒、定期今日(十一日)下午三時、假座天后宮橋市商會大禮堂、舉行成立大會、除通過章程選舉職員外、並將發表宣言、對現行租界電影戲曲檢查制度之不合理、予以嚴正表示、期促起國人之注意、並商討切實撤銷辦法、中國電影教育協會總會方面、特派代表魯覺吾蒞滬指導一切、

刺傷嚴獨鶴之金甦上訴駁回

原判金處徒刑六月並施監護處分二年

江蘇高等法院分院錄事、蕪州人金甦、因近年以來、精神上感受一種不可思議之疾痛、竟認為係新聞報副總主筆嚴獨鶴、施用人力所不能抗之邪術所致、遂一再與嚴糾纏不休、雖經解釋、始終執迷不悟、本年四月二十五日、下午一時、金竟預備鋒刀一把、候於新聞報館門口、及嚴來館工作、即上前將嚴頸部刺傷、金亦當場被拘、解由第一特區法院、訊判金處徒刑六月、並施監護處分二年、金華不服、上訴於高二分院、亦已訊結、各情已誌本報、昨晨、為宣判之期、工部局律師甘鏡先亦到庭、旋由郁華庭長、偕彭・蕭二推事、升座刑一庭、宣告判決、主文上訴駁回、

納稅會委員請抗議工部局壓迫

干涉開映拒私標語 濫捕唱救亡歌青年

公共租界納稅華人會執行委員余耀球、昨函納稅華人會、請迅即召開納稅人代表大會、抗議工部局非法干涉各電影院開映走私標語、及拘捕青年唱救亡歌、其函云、逕啟者、查上月廿七日、上海各界不買賣私貨運動委員會、為痛心私貨猖獗、傾銷全華市場、致我國及國際間正當商業、咸受莫大打擊、該會為喚起國人一致制止走私起見、舉行宣傳大會、並分函各電影院插映宣傳標語、藉促社會注意、詎公共租界工部局、竟派員阻止、橫加干涉、又如本月九日晚、外灘公園中偶有青年學生唱救亡歌、夏夜閒遣、事出平常、而捕房警捕、又復任意毆打、濫施淫威、凡此種種蔑視我國權國格者、已無所不用其極、長此以往、太阿倒持、何堪設想、耀球默察已往、瞻矚未來、心所謂危、寧能不言、竊思貴會為保障界內華人法益之特有機關、用請仗義執言、以維國體而慰公望、不勝幸甚、

寗魯兩幫械鬥七犯昨解法院受鞫

比賽自由車起因 兇手何人待調查

楊樹浦眉州路恒德里口、前日下午七時四十分、寗波山東兩幫、為細故各邀打手數百人、大肆鬥毆、結果一八九五號便衣華捕查海坤、年三十歲、宿遷人、被刀砍傷身死、二一九四四號華捕、亦被毆傷、當經楊樹浦捕房探目夏中珙・張柱・聞警到來、協同二八五號・二九六二號・等華捕、拘獲案犯甬人陳志林・周小青・裴九星・徐四標・咸正友・江北人沈兆金・徐州人杜長太・山東人方連桂・李萬福・朱思元・秦立邦・等十一名、連同兇刀一柄・長槍一根、帶入捕房、而二九四四號華捕及陳志林・沈兆金・周小青・杜長太・咸受重傷、分別送醫院醫治、死者查海坤・舁斐倫路驗尸所候驗、裴九星・秦立邦・等七名、昨晨解送第一特區法院刑三庭、捕房律師厲志山起稱、本案肇事原因、被告秦立邦・(年十七歲)本月七日、與甬人裴阿毛・(十九歲)在馬路騎自由車比賽、秦技高獲勝、殷倘羞成怒・遂起齟齬、將秦毆打而散、翌日秦與友王家豪・在途遇殷、亦將秦兇毆倒地、斯時有老寗波者瞥見、以兩人打一人、不為好漢、而山東幫杜長太(即第五被告)亦從旁干涉、雙方又起口角、致兩造是晚各邀數百人械鬥、闖禍時、住恒德里十九號・聞警出外、擬往馬路警亭打電話報告捕房、認為幫兇、被刀砍傷斃命、本案兇手究係何人、未曾查明、請為延期、蕭推事、向各被告詰問一過、諭仍還押、改期七天再核、查海坤尸體、由法院派唐檢察官蒞所、驗得死者查海坤、男性、生前委係被銳器刺傷自死、尸交其妻查盧氏具結領殮、

本市熱度復熾昨達九十九度

本市熱度、已趨炎夏氣象、昨日晨早低溫度七十八、迨至午後二時、則已達九十九度三、雖記錄上并未超過、但亢熱情況、已較前更甚、

★★★★

何謂低價車類？

近日來關於「低價車類」之談說。甚囂塵上。君所聞者。當不一而足。且有許多汽車。均宣稱屬於低價車類之中。

故無論何時低價車類一經提及。君宜切記此語。——在福特車問世以前。美國人士固平均無力購置一輛汽車也。

今日一切福特汽車之售價仍低廉如前。——福特Ｖ八六十匹馬力車輛。在美國之售價則較任何大小相同之汽車低三十至六十美金。惟「低價」二字之於福特。不僅表示在所標價格之數字爲低。蓋其意義實有遠過于此者在。福特之「低價」。乃表示低廉之售價。以及車輛在一生悠久壽命期中費用之低廉。即修理・零件・乃至尤爲重要之運用方面。無不可以低廉之費得之是耳。

兩種大小之福特Ｖ八引擎。運用之費，均頗經濟。八十五匹馬力之車輛。其汽油之行程哩數。今年較素來爲更大。其六十匹馬力者。則在福特歷史上，造成最高行程哩數之紀錄。美國私家車主，出租汽車公司，以及擁有大宗車輛之人。莫不報稱六十匹馬力之車輛。平均每加侖汽油能行二十二至二十七英里之多。請加考察，以視福特究能爲君省費幾何可也。

福特創造低價車類於前而
今者仍保持此類車價於低水準

—重要之安全特色—

全鋼車身，車底車頂亦爲全鋼製成，不論何種車型，全車均裝用安全玻璃，不另加費，運用輕易力量高强之車制・福特汽車素來以安全著稱・

上海經理處　美通汽車公司　福煦路邁而西愛路轉角　郵政信箱一五六六號

上海福特汽車公司啓　上海福州路江西路角亨密爾敦大厦

Ford V-8

外灘公園青年
唱救亡歌被捕
認爲擾亂園中秩序　事後浦中歌聲又起

前晚十時餘、外灘公園中、舉行音樂節目、遊人非常擁擠、當有青年十餘人、在靠近蘇州河鐵橋之草地上、唱救亡歌曲、同時有少數遊人、佇立觀看、時或鼓掌相和、當即遭管園人之干涉、並以電話報告捕房、未幾即有大批中西警捕、乘汽車及摩托車趕到、實行圍捕、唱歌者紛紛奔逃、警捕則在後鳴笛追捕、一時秩序大亂、但以園中遊人衆多、結果拘獲青年三人、中有一人當塲被掌頰數下、旋即押登警車而去、至十一時左右、遊人漸散、浦江中「前進、前進、打回老家去」之歌聲又起、蓋有數靑年、乘小艇在靠近公園處高歌、但未再發生若何事故、

俄捕與俄僑
分別自殺
家屬均不在滬

法捕房十六號俄捕拉吿格未區"Lachbe Visde"年二十六歲、於昨日上午靠點二十分時、在朱葆三路十一號二層樓扶梯上、連開三槍自殺、一彈未中、餘二彈命中左胸要害、當即倒地氣絕身死、由法捕房得報、立將尸體舁送台拉斯脫路工部局醫院（俗呼小病房）內附設西人驗尸所、又俄國人男子物希爾特斯基"Vassibevyky"年約四十餘歲、因困於生活、於前晚在法租界亨利路六十一號西菜館窗口鐵柵上、自縊身死、至昨晨五時、由菜館內俄人發覺、報告法捕房、派西探調查後、將尸舁送台拉斯脫路工部局醫院附設驗尸所內、以上二尸、於昨日上午、報請特二法院檢察處、委派主任檢察官、偕法醫於十時許蒞所、驗明死者等、委係自殺槍傷與自縊身死、因該兩尸家屬不在滬上、官諭由工部局西人慈善會殮埋、致俄捕自殺原因未明、尚在調查中、

新寧紹輪上
乘客跳海
年約三十許似工人　打撈無踪並無遺書

寧紹公司新寧紹輪、上班於七日下午五時、自滬啟椗駛甬、船出吳淞口、有一搭客跳海、大通社記者、茲探誌其情形如次、

該客形狀　新寧紹輪於七日下午五時、自滬駛甬、該輪四層統艙中、有一乘客、其人年約三十許、面頎身長、髮作西式、服藍布短衫褲、黃色跑鞋、自似工人模樣、未携行李、面容亦並無憂戚之色、

吳淞蹈海　未幾、船上晚飯時、該客僅索汽水一瓶、並未進餐、至六時三刻鐘、該輪甫出吳淞口、該客忽跨出船舷、躍身入海、其時天色尚未昏黑、故瞥見者頗衆、但比經停輪打撈、已無所獲矣、又以其無遺書遺物、死因更無由揣測、

混用僞幣
兩犯逮捕
串同烟紙店混用　諭還押改期再核

湖北人黃玉生、杜慶山、近串同在鴨綠路四十七號范兆華小烟紙店、混用中央銀行僞法幣每一元兩張、案發被嘉興路捕房、華探目徐永源、先後逮捕、昨晨、解送特一法院、捕房律師厲志山、請爲延期、蕭推事向兩被告詰問之下、供詞支吾、諭仍還押、改期再核、

輪船茶房被控
妨害風化和解

大華輪船茶房曹超萃、年三十一歲、南通人、該船向來往上海及浙江台州海門等處、本年春間、有王陳氏、由浙江海門、趁該輪來滬、在輪上閑談、因而認識曹超萃、謂該輪常駛海門、倘汝欲帶家鄉物品、均可代辦、並詢及王陳氏在滬之寓址後、即至其家訪問王陳氏、蓋其心目中、尚爲醉翁之意不在酒、而該氏乃交一元、請其代帶木炭、初次該輪抵滬、王陳氏與十五歲之夫妹王小霞、一同到埠、向曹取炭、而曹尚未承辦、第二次船到、王陳氏忽而患病、約在上月十日下午四時許、乃命王小霞、獨自向曹索取、詎曹爲貪色之徒、見小妹玲瓏嬌態、獸慾勃起、即將小霞、誘至二十號房間內、强行姦汚、至是日下午十時許、始將小霞放回、而小霞頗知廉恥、以事關名譽、悶悶不樂、終日啼哭、以致精神憔悴、乃嫂覩此情形大異、向其盤問、不肯吐實、至二十四日、王小霞以下部腫痛難受、不得已將病狀告諸王陳氏、車送小東門醫院醫治、一面由氏告訴法院、將曹超萃、依妨害風化罪、提起公訴、昨日、吳宗興推事開庭、被告延胡遂駿・方剛等律師辯護、問官即謂、現據原告具狀、請求撤回訴、解、賠償損害、撤回訴訟、查案係告訴乃論、准予撤回免究、遂命退庭、

哈同寄子豪奢
一飯費三百金
哈同夫人不承認討賬　並登報否認有何關係

已故富翁哈同寄子喬治哈同、年十八歲、爲歐亞混血兒、平日揮霍甚奢、星期四夜偕白俄少女三人、至膠州路某餐館大嚼、侍者後開賬向索酒食資、共達三百元、於是乃簽一支票付之、由館主發電話向哈同夫人詢問、夫人不予承認、館主因將四人送入膠州路捕房、捕房米予拘留、四人自捕房出後、直至今日、均未歸家、至三少女之姓氏、未能探悉、今不知是否仍與該少女聚於一處、流連忘返也、哈同夫人昨已在各報登載廣告、否認該少年與哈同家屬有何關係、故其一切債務、應歸其自理、與哈同夫人無涉、

＊＊＊＊

鈔票露眼
父子合作行刦
以冒充探員抄私貨爲由　幸經華捕查見拘獲解究

浙江靑田人朱燦宇、今年二十五歲、向在靑田經營商業、最近擬赴法國經商、於日前來滬、寓居法租界天主堂街永安旅館、將現鈔四百五十元、交託愛多亞路資浦灘口法國郵船公司託爲代領出國護照、購買船票、準備起程赴法、乃因護照不能領出、故朱於九日上午七時、向

法國郵船　公司領回所付之款四百五十元、不料錢幣露白、被匪徒溫州人王仲城（二十一歲）・王忠（四十一歲）二人（係父子、住小東門鹽家宅三十六號）、與同黨二人瞥見、尾跟至天主堂街、由王仲城冒充探員上前、指朱所持紙包內是私貨或紅丸鴉片等詞恐嚇、欲圖强搶、當由探員趙承熙與一九二號

華捕查見　將王父子拘案、昨日、解送特二法院、由刑庭長壓鏖蒞刑一庭提訊、警務處律師費席珍陳明案情、請求延期偵查、井由探員報告調查經過、并稱有證人法領署汽車夫目見、今日有事未到、下次可傳案候訊云、告訴人朱燦宇供、我由法郵船公司出外至天主堂街、由王仲城問我包內何物、我答伊鈔票、他要查看、王忠

攔住我的　、還有二個白紡綢衫袴的人搿住我、由探捕來將被告等拘案云云、訊之王仲城供、與原告認識、他常做假護照騙我們同鄉人到外國去流落、不能回故鄉、害人家破產人亡、昨日遇見、我即報告巡捕、井無圖搶之事、并延律師辯護、王忠供當時并不在塲、因得悉

兒子被捕　我到捕房探問、原告咬我亦在塲、實係寃枉、與原告素識云云、庭上核供、諭改期十七日上午九時再訊、被告還押、請求交保不准、贓款暫交探員保存、着告訴人下次須到案應訊、

傷七女工
大有瓜子廠坍屋　傷勢均重性命堪虞

南市魯班路大有瓜子廠、揀瓜子工塲內、昨日下午四時餘、有女工多人、正在工作之際、詎該屋因年久失修、陳舊不堪、突然坍下、當經人報告西門分局、立召西區救火會、驅救護車馳往、在瓦礫塲中、設法救出受傷女工七口、載送滬南醫院療治、茲紀受傷姓氏於後、計蔡小妹子、年十五歲、鹽城人、傷頭面部、張徐氏、江北人、傷頭面胸部、朱玲弟、年十五歲、海州籍、傷兩臂頭等處、崔仁洪、年十六歲、鹽城人、胸部受傷、李鳳英、年十五歲、江北人、傷頭腰部、伍招弟、年十六歲、江北人、壓傷左腿、張小四、年十六歲、江北人、傷頭腿部、據稱以上七人、均負重傷、性命堪虞、

丈夫病歿
兩婦爭產涉訟
范李氏訴范趙氏及邢志剛侵占罪

上海縣屬鳳家宅、鄉婦范李氏、偕其夫之嗣子范橋生、在地方法院自訴該氏夫之另一婦范趙氏及滬五區區長邢志剛侵占、昨日由盧鴻澤推事開庭審理、自訴人范李氏未到、經自訴人范橋生供、年三十七歲上海人、業南貨、因家務之事要告邢志剛范趙氏兩人、我的嗣父、名范順堂、於去年二月十五日病故、而被告范趙氏爲

嗣父之妾　雙方爭奪方單、由親族會議、結果、將方單等、托鄉公所保管、共計四十餘畝、還有上海縣屬田單三張、南滙縣屬田單三張、田劈單各一紙、大約又是二十畝左右、因一時難以查考多少、范趙氏不肯交出、而范趙氏共生

三個小孩、所有收租、均被范趙氏收去、有親族長等可證、至本年范趙氏托邢區長、登民報告白、將保管鄉公所之田十餘畝、聲明遺失、方單掉換、所有證物、均是邢志剛一人所做、他們共同侵占、故請究辦等語、范趙氏供、年三十三歲、上海人、范順堂、是丈夫、的、不是

我是續絃　爲妾、而原告范李氏、則爲我夫之姘婦、至於開親族會議、我同子女、均不在塲、亦未簽字、田單等、均被他們搶去、我一張都沒有、茲因被搶後、不肯交還、故登報聲明遺失、范橋生是侄子、並非嗣子、我夫遺下一共四十餘畝田地、並無六十餘畝之多、當被搶時、還有契據首飾存摺等項、至此問

邢志剛供、年四十八歲、上海人、浦東陳行鎮第五區區長、范趙氏登報聲明遺失方單、是范趙氏托我的、登報備案、要請杜地鄉長孫木生不肯簽保證書、故此事停止進行、而事實是民國二十五年、陰歷二月十三日、范順堂病重、打電話至范橋生不來、至十五日、順堂病故入殮、因范橋生、要搶

抱死人頭、范趙氏不肯、曾經到區公所我處調解過後、由范橋生騙范趙氏往公所去、一面范橋生同來等、往范趙氏家、將鎖毀壞、進去將田單存摺等搶去等語、並延潘振聲律師辯護、庭諭、改期再訊

許秀英訴
楊守清遺棄

川沙女子許秀英年二十八歲、在四年前、邂逅浦東六灶灣六號財富楊守清、即楊修清（今年四十九歲）經楊之甜言蜜語、以內子之位相許、故許秀英不因楊年老而淡其愛情、同居後至二十三年生一女、至去年九月二十九日夭殤、但去年三月初四日、又生一子、取名寬新、詎數近愛情破裂、楊非但不顧生活、且絕跡不來、秀英母子、寄居藍維藹路瑞樂坊五十號、無如生活告匱、將伯難呼、故由楊寬新、以親生子出面、由許秀英爲法定代理人、在地方法院告楊守清遺棄、昨日奉傳訊、因被告傳票不收、庭諭、着原告指傳、

市中心各展覽會
另駛公共專車

市中心區各種展覽會、定本月十八日閉幕、上海華商公共汽車公司、爲各界參觀便利起見、除由寶山路口增派專車行駛外、並鑒於各展覽會地點各異、該公司另派專車由防空展覽會、（體育塲經機製展覽會）手工藝展會、安全展覽會、市政展覽會、文獻展覽會、衛生展覽（衛生試驗所）爲止、路程不拘遠近、每位均國幣四分、

沙托夫夫人有共黨嫌疑
自願離滬返俄
具結一俟病愈即啓程　市警局顧問並不反對

俄國婦人沙托夫夫人現年三十四歲、因有共黨嫌疑、被市警察局、會同公共捕房、於上月二十九號下午二時許、在北蘇州路被捕、繼又在靜安寺路、八百四十一號、萬國圖書公司內、抄獲反動書籍甚多、解送高二分院訊供、論令沙托夫夫人、交三百元保證金、出外候訊在案、昨晨、此案由郁華庭長、偕彭勲兩推事、升座傳訊、上海市警察局、由法律顧問詹紀鳳律師出庭、代表被告、沙托夫夫人未到、委美籍律師奥爾門到案、聲稱沙托夫夫人被捕之日、即係其夫逝世之時、因此受刺激頗深、突患肺病、據醫生云、須六星期後、方可恢復健康、但沙托夫夫人之表示、迨其病愈後、自願即日離滬回國、並可出書面證明云云、庭上即詢市警局詹紀鳳、對於被告律師之請求、有何意見、則詹顧問起稱、被告如能具結、一俟病愈、即行離華返俄、則敝局對於被告之請求、可不反對、惟須將搜獲之反動書籍全部沒收、而工部局律師甘鏡先、對於此種主張、亦無意見、郁庭長遂諭着沙托夫夫人、於三日內、提去病愈回國之書狀後、准將保證金領回、搜獲之書籍、送交市黨部審查後、再行處置、

夏勢已到
請即改用
國產 華德老牌
藍光幽靜　涼爽艷目
由五支光至六十光　每只四角
各處電料公司行均有出售

華德老牌各種燈泡陳列市中心區工業展覽會　歡迎各界光臨指敎
工業展覽會場所用燈泡全由本廠供給
總經理製造廠發行所　閘北歐陽路一九六號　電話閘北四一四八六

羣起自衛

可惡的蚊蟲
吮人鮮血
傳染病菌
爲人類之公敵
燃點
嫦娥蚊香
頃刻即可絕跡

蚊香盒蓋可換日用贈品
一凡積有嫦娥牌滅蚊香盒蓋兩隻者掉換本牌282中號嫦娥香皂一塊
一凡積有嫦娥牌滅蚊香盒蓋六隻者掉換四號永美百花露香水一瓶
一凡積有嫦娥牌滅蚊香盒蓋十隻者掉換87大號嫦娥牙膏一支多則類推

上海永和實業股份有限公司出品
營業科上海老北門　發行所南京　南昌　漢口　重慶　天津

夏令衛生　營養食品
唯一乾菜筍

注重衛生。夏天應吃唯一乾菜筍。因爲著名清潔
考究口味。夏天應食唯一乾菜筍。因爲鮮美異常
打算經濟。夏天應備唯一乾菜筍。因爲耐久不變
茹素持齋。夏天應置唯一乾菜筍。因爲純潔淨素
病後調理。夏天應啖唯一乾菜筍。因爲開胃健脾
舟車旅行。夏天應帶唯一乾菜筍。因爲取食便利
居家佐餐。夏天應購唯一乾菜筍。因爲百食不厭
贈送親友。夏天應採唯一乾菜筍。因爲人人歡迎
水土不服。夏天應嘗唯一乾菜筍。因爲調劑口味
提倡國貨。夏天應辦唯一乾菜筍。因爲餘姚特產

現正舉行紀念・特備精美切用之贈品・隨貨附送・更是夏天賺食之極好機會・幸勿錯過

上海（望平街中）愛華製藥社發行
全國各南貨號罐頭食品公司糖食店等均售贈品一律照送

唐氏氣喘散
內服特效藥

哮喘發作時服之・立刻平喘順氣・止咳化痰・平時服之・可以預防再發・有根本解除痛苦之特效・此藥乃氣喘病專家唐斐禮醫師經驗多年・悉心創製・疊經行政院衛生署頒給二七八號許可證・實業部註冊・行銷多年・功效卓著・近年來僞藥仿冒日多・病家選購・務希注意・唐氏氣喘散定價每盒一元・電話九〇七六五

上海南京路大陸商場五樓五〇二號　唐斐禮藥廠發行

・本廠門市部營業時間・由上午九時至下午七時・電話購藥・專人送上・函購寄費每次二角・

贈性之新智識　與●增進愛情之秘訣

未婚男子有遺精夢洩性器短小包皮彎曲等症欲秘密自療者不可不閱既婚男子有腎虧局部貧血性慾減退等症欲增進夫妻情感重享天賦之幸福者尤不可不閱●請附郵函致上海郵政總局第六七七號信箱即當奉贈

性機能衰弱　神經衰弱　最靈療法

誰都知道；一生的偉大事業，是要有相當的腦力體力去做；一生的美滿幸福？是要有充實的精力去享受，所以凡患有性機能衰弱及神經衰弱的人，…… [illegible] ……（「生殖素」各藥房均售）

高橋海濱浴場　昨招待新聞界
到中西各報社記者百餘人　浴場設備完美交通極便利

上海市興業信託社主辦之高橋海濱浴場、於昨日下午一時五十分、招待新聞界前往參觀遊覽、到中外各報社記者二百餘人、由該社派五六兩號市渡輪接送、並由經理譚伯英隨輪殷勤招待、迨至六時半始返抵北京路外灘市渡輪碼頭而散、茲將海濱浴場各種新設施、分誌如次、

……安全設備……浴場對於安全設備、向極注意、已有者、如㈠救生汽艇及救生划船、㈡游泳區域、以雙重紅色浮筒作爲界限、㈢植立水深標誌木人、㈣潮水漲落預告牌、㈤派員在瞭望台專司瞭望、用旗燈指揮救生艇、漲潮時鳴鐘警告、㈥由衛生局在場內特設急救處、備具藥品、終日派員駐場、担任急救醫藥事宜、㈦由警察局派警察大隊及高橋分局警士等數十名、日夜在浴場內外、担任警衛事宜等等、今年又新添歇力竹排多只、拋置水面、可供游客力乏時休息之用、至該場救護人員、聞均經過專門救護訓練、

……飲食物品……浴場除仍由水上飯店承辦西菜西點及出售各種冷飲外、今年又添備下列各項、㈠中菜部由素負盛名之南京路五芳齋承辦、出售中菜各色麵點、尤注意於經濟小吃、精致衛生、取費低廉、㈡各項瓜菓、浴場內往年祇有各種汽水冷飲解渴、今年又添售各種瓜菓、所有西瓜黃金瓜等、均爲高橋土產、新鮮異常、與普通市間所售者、完全不同、㈢糖菓鬆餅、高橋著名土產之鬆餅薄脆等以及冠生園出品之各式糖菓、場內均有出售、㈣衛生酥餅、酥餅爲我國最佳之大衆食品浴場所售者、尤屬別緻、所有物料爐灶工人等、均在紗櫥內製做、故異常清潔衛生、

……遊息處所……㈠涼房、浴場各涼房、今年重新修整、加鋪地板、並裝有玻璃窗門及紗窗等、內部髹漆全新、每日租價照舊、並不增加、㈡帆布帳幕、今年又添置六頂帆布帳幕、較原蓬帳高大、前面並有遮陽撐棚、可容七八人、宛如涼亭一座、尤爲美觀、

……淋浴設備……浴場除男女淋浴室、有冷熱水龍頭備遊客淋浴外、另有露天淋浴場一所、最爲新穎別緻、添租汽車、今年除將原有公共汽車全部整理漆新行駛外、復添租大客車及小客車四輛、以利遊客、小客車可以單獨出租、送往海濱、每次一元、

……浴場風景……浴場歷年所植花木盆景、已逾五千餘株、現均綠葉成蔭、所鋪草地、亦綠草繁茂、與碧海青天相掩映、大自然之景色、美麗如畫、

……提倡海浴……浴場自改歸市辦後、以設備完美、遊客大增、但仍以星期假日爲多、市輪管理處爲充分提倡住居都市之市民郊遊及海浴起見、特發售海濱遊覽票一種、其最經濟之車船來回票價、祇收四角、打破世界各國海浴最低消費之紀錄

三個被告中有兩個同名姓
審訊結果均非犯案本人

民國二十一年滬戰時、虹口香烟橋地方、有已革偵探吉忠堂、被人因爭賭場權利、槍殺身死、當時屍妻吉吳氏、控告殺人兇手、爲王樹寶、鄭小黑子、王三十子、並由吉之徒弟、張小碗子作證、該案延至上年、由地方法院抓獲翔舞臺老闆王樹寶、判處有期徒刑十三年、嗣經上訴、由張小碗子作證、以兇手另有一麻面王樹寶所殺、於是撤銷原判、宣告無罪、詎最近又將王三十子拘獲、經地方法院偵查、而吉氏得知後、具狀追訴、請求法究、檢察官乃提起公訴、昨由吳宗興推事庭訊、乃王三十子稱、彼因伊父三十歲時生伊、故取名三十子、並無殺死吉忠堂之事、至所告王三十子、又是一個同名同姓的人、而官訊張小碗子、則亦如前案所稱、另有王三十子其人、並非在案之王三十子、官以一件案子中、竟有兩名被告同名、有此奇巧事實、遂諭本案、應聽候裁定辦理、

巨匪夥黨殺人案　昨日重開辯論
定十六日上午宣判

皖籍合肥人巨匪張幹卿、於上年十二月一日中午、夥黨在法租界辣斐德路、攔劫行路婦人之皮篋、開槍拒捕、擊斃俄人李亞明（譯音）後、逃逸、本年三月十七日、又在鎮江縣刦大成錢莊、得贓以輔幣券爲多、換款來滬、落網被法捕房拘獲、又獲同黨王福安・張光彩・並查悉同黨徐德甫、在合肥被捕、派探前往移提到案、連同在張光彩家內搜出之盒子砲二支、子彈數十粒、解送特二法院訊押偵查在案、而上海市警察局、與鎮江警察廳、先後派探向特二法院要求移提該匪等訊究、各情已迭誌前報、此案原經特二院刑庭長廖源、迭次開庭傳證研訊終結、定期宣判、嗣因案情尚有未臻明瞭之處、爰又撤銷辯論終結、於昨日上午十一時、由廖庭長蒞刑一庭、飭提被告到案、重開辯論、捕房律師出庭、對張幹卿犯强盜殺人未遂罪、王福安犯强盜殺人罪、張光彩犯私藏軍火罪、徐德甫犯强盜罪等刑法條文起訴、法院指定金雄白・朱殿卿・兩律師爲被告等辯護、經庭上向被告等詳細一過、命開辯論、先由檢察官王任論告意見後、由警務處及被告辯護律師、互相辯論畢、庭諭宣告辯論終結、定十六日上午九時宣判、被告等仍還押看守所、此案判決後、因被告等在本市華界亦犯刦案、大旨先由上海市警察局移提訊辦終結後、再由鎮江警察廳移提被告等歸案

中央儲蓄會　定十五日抽籤

特彩金逾二萬五千元

中央儲蓄會第十六期抽籤、定於本月十五日、在本埠市商會公開舉行、特彩彩金國幣二萬五千餘元、現在會單售出、已超過五萬號、特彩彩金此後將陸續增加至伍萬元、聞此次之頭二三四彩、每種已增至二十五個、另有附彩末彩甚多、中彩極易、故儲戶入會者非常踴躍云、

甬同鄉會函何德奎　爲攤販請命

元芳路攤販難負重捐　請予體恤仍維持原狀

大通社云、寧波奉化旅滬兩同鄉會、昨致工部局副總辦何德奎函云、逕啟者、敝會等前據奉化同鄉徐如慶等八十餘人來函、以在滬元芳路老街一帶、擺設蔬菜魚肉等攤爲生、每月每攤納捐二元、歷有年所、近因工部局定於本年七月一日起、變更納捐辦法、每攤每季納捐國幣九元、一次繳納、較之前捐、計每月增加一元之鉅、該同鄉等、均係小本營生、每攤資本大則六七元、小僅二三元之數、藉博蠅利、贍養全家、加捐已不勝負担、一次繳付、尤覺困難、函托敝會等設法救濟、經於上月廿六日、由敝會寧波旅滬同鄉會、轉請工部局、俯念該販等實際困難情形、准予維持原狀在案、迄未奉復、而該管捕房、忽派員向各販征收捐款、照原捐每月二元征收、該販等以爲工部局允准請求、維持原狀、均喜形於色、不料次日捐務處、復派員向該販等征收、並指前給照會爲非法之捐費、致羣情惶惑、嗣復向各攤收回二元之照會、責令領取每季九元之照會、各販以事出兩歧、如依照新章繳納、實有不堪負担之苦衷、詎捐務人員、以武力徵收爲脅迫、該販等近又來會請求救濟、敝會以事屬同鄉法益、除囑該販等靜候解決外、特推陳忠皋・董心琴・兩君、伴同該販等公推代表、趨前面陳困難情形、至祈賜予接見、爲此函達、希查照爲荷、

民誼藥廠招股

中委褚民誼、歷遊歐美各國、精研醫藥、以兎陰期變論而得有博士學位、爲我國醫藥界之先進、近以從政之餘、與中西大藥房總經理周邦俊、籌組民誼大藥廠於江灣西體育會路九九五號、茲於民誼大藥廠籌備處息、該廠廠屋、均仿歐美藥廠最新建築、溫度之調節、消毒之設施、均極縝密、所用機械、亦爲近代最新式者、其出品主要目的、爲提煉動植礦物醫用化學原料、以及改進國藥之製造、故有關於國防經濟建設、其注射劑膠囊丸爲特效藥劑、完全採用標準成分、因之人才羅致、十分注意、現時籌備處內、專事處理登記、發給章程、接受股款等、十餘人工作、極爲忙碌、聞該廠列入發起者、有陳立夫・邵力子・居正・鈕永建・曾仲鳴・杜月笙・林康侯・錢新之・黃任之等數十人、均爲社會知名之士、資本國幣五十萬元、分二萬五千股、每股二十元、現時各方認定之股份、已有三十餘萬元、而函索章程者、仍繼續不絕云、

僞造美女牌棒冰　林志德被捕

南市城內實帶弄一二六號林志德、因倣用海寧洋行所用之商標、被市公安局警探加以逮捕、搜出美女牌棒冰包皮紙甚多、該林某前將大批出品、存於法租界外灘八十七號茂昌冷氣堆棧、故而發現、又悉該林某原無製造冷品之執照、經逮捕送法院後、覓得舖保釋出、現聞不日即將宣判、

修理無綫電之良機

本埠南京路八十八號、亞達公司設立之無綫電修理部、在霉雨期中修理機件、已感應接不暇、現在盛暑已臨、修機者更紛至沓來、蓋現在機主之最感痛苦者、則爲一般修理者、在將機件修復後、非但成績大差、甚或將機件拆毀、不可收拾、此種情形、在該公司絕無發見、且修機者即在短期內損壞時、亦不再加額外負担於顧客、

糖精優良

孟山都

孟山都糖精廠出品孟山都牌糖精、質料優良、久享盛譽、向委本市雲南路濟華堂藥房經理、暢銷全國、聞近日備有大批精美團扇、委託該藥房代送、無論新舊主客、每人可得一柄、以送完爲止云、

康元廠贈送團扇

康元製罐廠以炎夏屆臨、特製精美團扇數萬柄、分贈顧客、凡向該公司門市部及各特約經銷處、購該公司貨物滿國幣五角者、贈送一柄、多則類推、

孫吳合作書畫扇

鬻貲移助川災

名票孫鈞卿吳江楓二君、精書擅畫、馳譽江南、寸縑尺幅、識者寶之、尤以孫君之書、吳君之畫、爲當代所重、茲以惻憫川災、發願焚膏、鬻貲助賑、每把連扇面及配好水磨竹扇骨、祗收鬻費三元、先潤後墨、十日交件、總收件處、爲山西路天津路口大吉祥箋扇莊、

市聲

▲味雅夏令宴酌最宜　四馬路石路東首味雅酒樓、精治粵菜、素負盛譽、該酒樓各層、裝有電扇多架、大小房間、均頗涼爽、而尤以三樓全部、窗牖洞啟、清風時至、天然涼爽、舒適無比、置身座上、渾忘炎暑、大宴小酌、最爲相宜、並聞武昌路該酒樓老店屋頂、添設花園座位、宴酌其間、不啻清涼世界、

出版界

▲牛鼻子第六集出版　中國第一本純幽默漫畫牛鼻子、已出一・二・三・四・及賜福集假使集六集、風銷全球、已逾十餘萬冊、其作風獨創一格、不借文字、不用背景、以極單純之綫條、表演出種種人間之醜態、博得各國之讚許、莫不家備一部、作爲家庭間之良伴、一・二・三・賜福集均三版再版、尤以前月假使集出版後、諷刺尤深、讀者極爲熱烈歡迎、頁頁有趣中卦針針見血、紛紛投函要求出版續集、茲作者賡集精良作品、第五集及假使集下編已於今日出版、目下紙價印刷均飛漲、本書仍售一角五分、由上海福州路三八〇號中國圖書雜誌公司總經售、

▲公用事業演進出版　本市公用局爲紀念成立十週年起見、編印紀念刊一種、定名「十年來上海市公用事業之演進」、全書二百餘頁、將十年來本市公用事業、用照片圖表文字、作一有系統之紀載、該書裝訂極爲精緻、外附本市最新電車路綫圖、暨公共及長途汽車路綫圖、共二張、茲已印刷完竣、開始發售、每冊價四元、聞在市政府成立十週年紀念期間、該局爲便關心本市市政者之研究起見、特在市中心區商務印書館臨時商店寄售、以定價七折計算、每冊實售國幣二元八角、以示優待云、

醫藥界

▲中藥展覽消息　此次市政府十週紀念、市衛生局舉辦衛生展覽會、西中藥部分、估計數佔多數、惟有中西醫藥研究社出品之生藥標本二百數十種、一部分爲原生植物、附有詳細之說明、另一部分爲染色照片、與原生者逼眞、別具風格、觀者眭足、莫不稱道、該展覽會於十八號閉幕、凡有研究生藥興趣者、速往參觀、勿失良機、又聞該社籌設各地辦事處、備有詳章、現正徵求辦事處長、函索即寄、社址上海老靶子路同樂里六號、

▲家庭工業社之清涼爽身粉　冰肌玉骨自「清涼」、乃消暑快樂的得意話、近來熱度到百度、要不出汗、實在是件難事、尤其是小孩兒一出汗就要生痱子、既熱且癢、現在卻找到了一樣很好的東西、就是家庭工業社新出品「清涼爽身粉」、他的配合方法、重在薄荷、一撲到身上、眞是涼爽、浴後撲之、尤其有飄飄欲仙之意、而且定價極廉、每盒祗售法幣九分、

電報招領

茲有左列電報、投送不出、存本埠四川路二〇〇號上海電報局待領、請收報人本人或倩人備帶圖章、至該局領取（電話一三〇八〇號）

一・由（一六九九三）杭州來發交白利南路周家橋呂興業、
二・由（一七一八七）天津來發交八仙橋青年會張錫祜、
三・由（一五二〇九）泰安來發交大東旅館轉今早來客林君、
四・（一五六一二）金壇丹陽來發交朱葆三路平安旅社谷秀娟、

天氣報告

徐家匯天文台昨日午後四時三十分氣象預報云、山東四周天曇而熱、有雷雨、風無定向、而頗勁峭、揚子江流域東海濱海天曇、而晴熱、晚恐有雷聲、東南至西南風和緩、小笠原島四周有旋風、因低壓中心經過、而向東北前進所致、又昨日午後三時前二十四小時內本埠氣溫最高九九・〇、最低七六・八、去年同日最高九三・九、最低七九・五、

B56

欲求預防臭蟲之嚙噬。必先謹防冒充「飛力脫」之僞品。因此種僞品。並無「飛力脫」之殺蟲力也。故君對於害蟲。如欲得充分之防護。則非購用「飛力脫」殺蟲藥水不可。

請觀此處罐圖。購「飛力脫」時。務認明之。●黃罐黑帶。上有兵士。罐口密封。爲君保障。「飛力脫」殺蟲藥水。從未散售。

請灑
飛力脫殺蟲藥粉

飛力脫殺蟲藥粉。能殺螞蟻，蟑螂，臭蟲，虱蟲，及他種爬蟲。又能撲殺狗身所生之蚤。並防止衣服受飛蛾之蛀蝕。

●交際間之雋品●

友朋敘聚，或室內竹戰聯歡。或戶外球戲健身。歷時稍久。未免腹飢。不有里釘餅乾乎。匀和酥脆。味美滋補。取以敬客。人將稱謝不置。

各食品店　均有出售

立基洋行獨家經理　上海四川路二二〇號

(29)

亨得利帕馬氏里釘餅乾

HUNTLEY & PALMERS

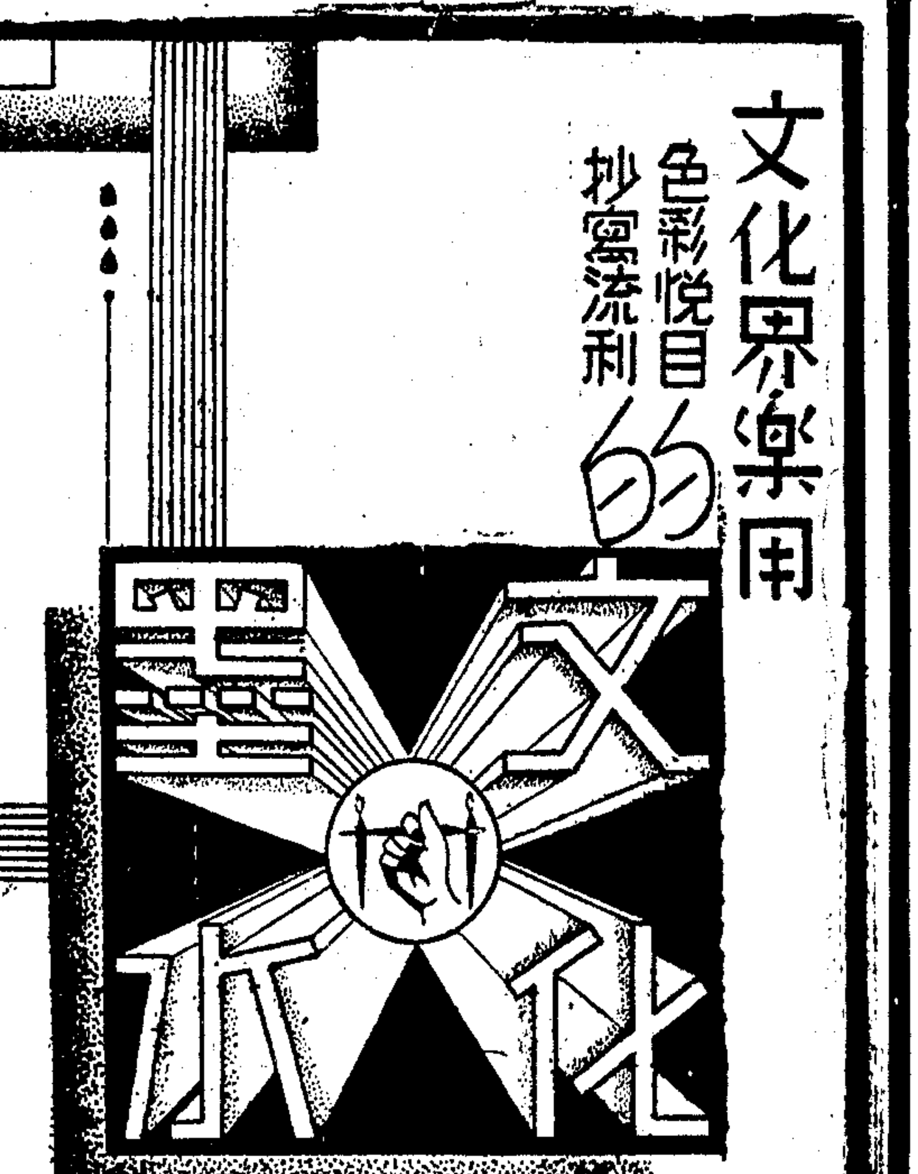

出品種類
紅藍綠色
各種墨水
印台　印油
印水　膠水
白糊
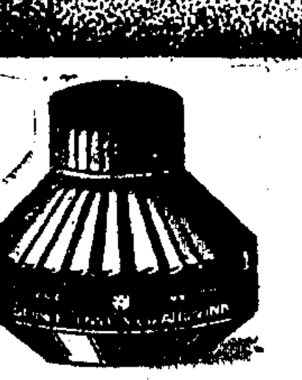
出品特點
原料純粹品質精良色澤鮮艷經
久不變既不黏膩又不膠損筆尖
勝過舶來貨品為國貨墨水業放
一異彩文化教育界一致愛用
全國各大書局公司文具商店均有出售
上海文化墨水廠
廠址法租界貝勒路均益里廿六號
電話八三九〇二

教育新聞

世教會議日事務局 昨正式請偽滿參加
▲不顧我國代表意思

（中央社東京十日專電）世界教育會議日本事務局、不顧中國代表之意思、於十日、正式邀請偽滿代表出席、事務局謂、係根據既定方針一語、甚可憤懣也、

中國文化協會 首屆代表大會昨開幕
▲理事長陳立夫致開會辭
▲今日繼續開會討論提案

中國文化建設協會、第一次會員代表大會、及三週紀念、於昨日上午十時、在市政府大禮堂開幕、到會員代表九十餘人、由理事長陳立夫氏致開會詞、中央及黨政機關代表致詞、今日繼續開會、討論提案、茲分誌詳情如次、

到會代表題名

理事長陳立夫、理事丁超五・李敬齋・葉秀峯・楊公達・潘公展・劉百閔・胡庶華・陳訪先・羅霞天・王毓祥・吳大鈞・吳鐵城・吳開先・陶百川・丁默村・朱應鵬・汪伯奇・胡樸安・黎照寰・翁之龍・郭衛・歐元懷・張壽鏞・劉湛恩・朱羲農・潘公弼・蔣建白・洪陸東・胡健中・時子周・何思源・李登輝、東北分會代表梅公任・齊世英・劉道元・林濟青・劉心沃・孫維嶽、河北代表郝濯、浙江代表許紹棣・林風眠、南京代表洪蘭友・葉溯中、安徽代表梁實達・范春陽、天津代表時子周、山西代表韓克溫・李汾・張武成・韓甲三・郭博宣、福建代表林景潤・林炳康、北平代表徐備明・許孝炎、青島代表李先良・雷法章・萬巨星・黃新渠・張慧寰、上海代表何炳松・樊仲雲・王新命・鄭通和、漢口代表汪兆錫・應鍾、四川代表何魯・王國源・江疑九、綏遠代表楊令德、江蘇代表周化鵬・石順淵・高陽・黃震・李華棟・杜松延、廣東代表李大超・章淵若、列席方煥如・唐惠民・邵爽秋・應成一・徐則驤・陳白、

大會職員一覽

主席團陳立夫・吳鐵城・何思源・許紹棣・徐誦明・陳時・洪蘭友・張壽鏞・時子周・黎照寰・胡庶華・李敬齋・丁超五・吳開先・齊世英、秘書長潘公展、總幹事蔣建白、秘書樊仲雲・黃敬齋・陳寶驊、幹事凌憲文・徐蘇靈・范家標・楊大和・張炳鐸・宗景澤・金光楣・楊智・湯絕黻・文崧甫、司儀周寒梅、紀錄汪公遐・陳東白

昨日開會情形

行禮如儀後、首由主席陳立夫致開會詞、次由中央民訓部代表陶百川、中央文化事業會代表陳白、及本市俞代市長・楊司令、社會局代表張秉輝相繼致詞、最後由大會秘書長潘公展會務報告、中午攝影後、由市黨部市政府在市府食堂招待、下午二時繼續開會、推定提案審查委員、分組審查、晚七時本市各大學及文化教育團體聯合歡宴、地點在新亞酒店、

陳主席開會詞

首由主席陳立夫致開會詞、略謂、本會成立已歷三年、其間因總會及各地分會負責人以他事牽掣、至今日始克舉行第一次年會、殊覺慚愧、三年以來、賴諸公在各地之努力分會之成立者計有二十三處、（滬市・平・津・漢・青・蘇・浙・閩・贛・皖・鄂・川・冀・魯・晉・甘・滇・熱・察綏・東北・寧夏）、正在籌備中者八處、（粵・港・湘・豫・陝・黔・青・新・列濱）、個人會員已有一萬三千二百六十七人、團體會員二百八十五個、所出刊物有「文化建設」月刊、各項小叢書、及各報副刊等、所發起之運動、計有全國讀書運動、中國本位文化建設運動、統一救國運動、[illegible]文化界援綏運動等、前項工作、雖未能對國家民族有任何鉅大之貢獻、要亦本將本會所定之理論綱領為實際之行動、以求於社會文化發生相當之影響、而已、吾人在行動中、深感吾人之理論已深入人心、確能適合今日國家民族之急迫需要、惟以過去經革命之大破壞階段為時過久、猶如以三年之艾、治七年之病、藥力尚有不及、建設成效尚有待於吾人之繼續努力者也、茲值年會之期、爰將本會之主旨重為闡述、俾知有所改進焉、夫革命之目的在建設、而建設之首要在「民生」、此總理中山先生之言也、故文化之建設、自亦不能離「民生」二字而求之者、夫人類因求生存而努力發明之一切典章文物（文明）是應為人類所共同享用者、彼此以所得之成績作有餘補不足之貢獻、以各自適應其生存、謂之「和」的工作、彼此依能力之所及、使全人類均能享受其成績之所賜、以共同光大其生命、謂之平的工作、使此種「和」與「平」的工作、（文化）不斷底進展、謂之「文化建設運動」、總理孫中山先生曾以和平奮鬥救中國、為吾人昂、其積極的真義固在此也、吾人不能違反潮流、拒絕世界人類對於吾人之一切貢獻、而自甘落伍、吾人尤不能忘卻吾人亦有對人類貢獻、能力之責任、以創造時勢、吾人深知吾民族在過去具有創造文化之偉大功績、吾人深信今日之世界文化有極待吾人援手之必要、吾人尤深信將來吾民族有創造世界新文化的重大責任、文化建設運動者、是以不敢妄自尊大、務期對於世界各國之文化、擇其合乎國家需要者、迎頭趕上、亦不敢妄自菲薄、務期對於本國固有之文化、擇其可以保存者、從根救起、從對已對人之明識、產生救國救世之自信、洽中國世界文化於一爐、重造出光華燦爛之王道文化、以進世界於大同、此文化建設運動應有之信仰與態度一也、「吾人深信「中體西用」之文化運動為不適當、因體用之不可分離也、宇宙間無無用之體、亦無無體之用、其所以有輕重先後者、在於時空之適應與否而已、故此種運動、既不足以光大其體、亦難以增進其用、其結果仍不免偏於自高自大終不足以人之所長補已之所短也、吾人又深信「化已為人」之文化運動亦不適當、因人我不能分離而互易也、成已所以成物、愛人必先自愛、斷未有不自愛而能受人敬者、此種方式祇能適應於無文明之民族（事實上亦具無此事而不能適用於高文明之民族也、故此種運動既不能討好於人、更不能有益於已有之亦不過為少數人造就虛名而已、削足適履、與盲目抄襲之行為、典章文物、徒自成為典章文物、民生無與焉、強而行之、徒苦民生而已、其結果終不免偏於自怨自棄、其不失去民族之自信者幾希、吾人深信「化」之工作、必先自「明」之工作起、而「明」之工作、又必自「誠」之工作起、「誠」者真實之存在也、惟「誠」為能由形而著而「明」、惟「明」乃能由動而變而「代」、此「文明」「文化」之別也、不明自已之所有、不足以言自知、不明過去之所有、不足以識其全真、不明現在之需要、不足以止於至善、不明未來之所向、不足以成其完美、此就時間而言也、故以科學之方法與精神、使真者能明、明者能化、至誠無息「勇往無前、以檢討過去、把握現在、創造未來、此為文化建設運動者所應有之信仰與態度二也、無事實難識其「真」、離「可欲」無所謂「善」、未充實不能為「美」、故凡與國家民族需要之事實相離之一切典章文物、吾人認之為生命之浪費、其有充實之必要者、當以最大之努力貢獻一切、期於最短時間求其改善、其有過反民族國家利益之一切、吾人必盡全力以反對之、雖犧牲一切、亦所不顧、其有功於文化者、吾人必盡力擁護之發揚之、以求其能早日達成也、吾人無所自求、惟以國家民族之利害而依歸、栽者培之、傾者覆之、此文化建設運動者應有之信仰與態度三也、吾人既具有上述之自信、以從事於文化建設之工作、則對於國家之過去實況、現時需要、未來趨勢、自宜有一明晰之概念、今試以淺見作貢獻如下第一、從過去到現在、我國立國之本究何在乎、據估計、我國以農為業者佔全國人以百分之八十以上、合依農為生者當在百分之九十八至九十五以上、此事實昭示我國直至現在猶為以農為中心之國家、其經濟中心、當然為土地、而非資本、土地加努力、乃為我國經濟之最要原素、第二、中國將進為現代式之國家自不能長居純農業國之地位以原料供給人、而為人 銷售 工業品、永為 帝國 主 義之尾閭、故必積極向礦業工業建設方面迎頭趕上、以求自有原料之製造與販賣、完成自給自足之國家、第三我國工商業建立以後、是否即輕農而重工商、我敢斷言、決不致如英德諸國之偏重 工商業、彼等恃資本為一再生產之實利工具、而我國立國之本在土地、可為鉅量原料之生產、農、自求多量之努力、廣大之故農必仍為生產之第一步驟、工為生產之第二步驟、商為分配之第三步驟、總理實業計劃、一面注重農業之改進、一面注重工商業之建立、即昭示我人對農工商三者、務必兼籌並顧、以造成自己生產、自己製造、自己分配之、自給自足國家、而其經濟政策、亦必趨於分散之一途、以應國防與農事之需要也、依據上述三點、我人應知我國過去為純農業國家、現在為由農業 國進而為農工 商兼籌並顧之過渡時期、而將來必為世界上至完美之國家也、然我人試就此以衡量 過去政治經濟教育之設施、殊有未能饜望者、夫我國過去既為農業國、則所謂衆人者何如人、農民也、衆人之事為何事、農事也、農事之重要者、土地・水利・農業（種植肥料等）農業經濟（合作農民銀行等）造林・畜牧・蠶桑・水產、醫藥・衛生等、是也、然而過去政治經濟 未據此以 定方策、教育亦不知就此以作育人才、在在皆與實際民生狀況相脫節、其所造就之數千農業人才、即使人農林服務尚不及實際需要之什一、況以今之教育方式所熏陶來自農村者、咸長留於都市、消費之習尚日深、服務之觀念日薄、我國農村之凋喪與貧乏、寔有涯矣、是有 農事而無農學、有農民而無農政、工商業 尚未 盛大建立、而徒造就工商業社會所需要之事業與行政幹部人才、俾所得其位、所學分所務 不相侔、不得其 位且長 失業矣、是國家蒙 其損害、政治經 濟之所以 無進 步也、過去教育之無計劃、致造成今日農政不修之慘象、現在重工業已開始建立、竪往知來、應即妥事預籌、據統計、全國理科生七八六七人、工科生一五三 四三人、理工 合計 亦僅二萬三千人、決不足負發展工業之使命、若復漫無計劃、則農業因益趨於崩潰工商業之建立、亦將感專才之缺乏矣、近年以來、以政府之努力、諸事雖有進步、惟尚缺乏全盤之計劃、為協助政府計、為文化建設計、吾人不能諉此責任於他人也、吾人深知盲目抄襲之行為、乃為苟且偷安倚賴他人之心理所造成、決無絲毫創造精存於其間「吾人誓必去之、否則民族即能復興、亦非出諸吾人之自力、興之者在人、亡之者亦可以在人、「趙孟所貴趙孟能賤」、吾人不可不深自猛省者抑尤有進者、工商業國家、自創其教育政治法律經濟衛生銀行經濟各種制度、以適應自國之需要、且以之壓迫殖民地、使永居農業狀態、以作彼等原料之供給場、與工業品之兜銷所是、一面為其苗圃、一面為其市場、在工商業國家為維持其優超之生存計、本無可厚議、獨怪吾人唯知盲目抄襲其制度、而未效法其生產之技術 與 取之精神、以致造成少數城市、十足為巴黎、紐約酒醉燈迷之銷金窟、而未聞有步武埃森柏明漢曼徹斯特三雄姿、是以少數城市、暴露帝國主義代辦的末期形態、而以廣大之內地農村為殖民地、飲鴆自斃、無怪農村日益凋殘衰弱而不自知也、以上乃就智育三方面言之也、以言德育吾人亦應以民生史觀之方法分析之從我國固有文化之本質、即可發現其根本特徵 之所在、其特徵維何、曰反個人主義、曰否認階級分裂、而以共生存之民生為人類歷史進化之中心是也、吾人閱嘗研尋先哲學語及一般 的國民思想、殊難獲得如西洋社會之個人自由及階級對立之色彩、而奚以社會上大多數經濟利益相調和之互助精神為處世立身之規範、所謂八德五倫、所謂絜矩忠恕、以及明明德作新民等、莫非此根本的互助精神之表現、吾又思之此種互助精神之由來、究何在乎、曰、在於我國乃以農立國家、由此基礎而形成農耕中心之民生第一種特徵、生出以土地不動為中心的團結定住之社會關係、而養成安土重遷之習慣、故以出入相友、守望相助、疾病相扶持為最高之兄弟妻子離散為民不聊生之極致、然此在西洋社會、則幾以為人類社會之本來狀態、此無他、蓋西洋以資本為民生之中心以商工業為立國之基礎、而資本與商品以流動為本質、較之我國以土地為民生之中心、以農業為立國之基礎者、迥不相侔、蓋土地與農業、以定住為其本質也、其次、由第二種特徵、生出以血緣為基礎的家庭內部之分工、及以區域為本位的鄉村比鄰間之睦誼、此我國民生之本質、亦即先哲倫理思想之所由來也、苟無家庭內部之分工、不足以遂自足自給之生存目的、苟無鄉村比鄰間之睦誼、不足以永遠保持家庭生命之發展、而家庭比鄰之間、亦非有推已及人之倫理意識的自覺、則不足以鞏固其精誠團結之關係、故自古以孝悌與睦鄰並重、而「遠親不如近鄰」之語、尤為國民之共同信條、要之中國國民家庭內部向心愛力之充溢、及其鄉村比鄰相互間之敦睦、為我國固有文化之根本、而以土地之凝重、與農業之不可動性及其定住團結之共生形態為其生命之基礎、可斷言也、牛頓之萬有引力定律、用以解釋各民族之文化現象、亦頗適合我國之農業社會、家庭中之個人成員、既附著於不動的土地之上、以男耕女織、父作子隨兄先弟後之形態結為一體、鄉村比鄰間又以守望相助疾病相扶持之睦誼、而益數為其互助之情摯、各團體在質量上乃具極大的向心愛力而不可分、在距離上又以相依相存表現其充分的互助情摯而不可離則富於團體意識與團結力量自屬一致、西洋之工商業社會則不然、各團體以流通之商品與資本為其基礎、在質量上、其相互間之離心力、而以超越其遠有之向心力、既彼此關係又不得不隨資本與商品之流動而遷變、其空間之距離、又以生活場所之更易交通工具之發展、而愈趨愈遠、故個人主義於是產生、自由思想於此發達、家庭父子之間、視同路人、市街鄰居之近、老而死不相聞問、其較量爭執與漠不相關切之現象、習為故常、毫不為異、此即東方文化與西方文化之根本不同也、吾人處今日而言民族復興、而言國家建設、民族將何由復興乎、國家將何由建設乎、此其道、吾以為首須使人人有建設我國文化以救世界之自信、然後㊀於自然科學、迎頭趕上之、㊁於社會科學兼取他人之材料與方法、依民生之需要冶化而創造之、㊂於哲學則保存我國固有之一貫系統發揚而固執之、條理既分、方法自明、信仰亦定、各奔前程、殊途同歸、益以三民主義為吾人之中心思想、將委員長為吾人之行動領導、民族復興必隨文化復興而至、此千載一時之機會、不可失之、世界人類之能否得和平幸福、東亞民族之能否恢復互信、當以吾人之努力而決焉、願與諸君共勉之、

中央代表致詞

繼由㊀中央民訓部代表陶百川致詞、略謂本黨自執政以來、人民團體之組織增加許多、人民團體之活力、亦逐漸增大、但在各種團體組織中最有意義、和包含範圍最大的是文化建設協會、所以今天代表中央民訓部及上海市黨部來參加、感覺非常高興、文化的定義剛才主席說得很明白文化是人類應付時間與空間、以求生存的總成績、因要求應付時間與空間、一時代有一時代的環境、一地有一地的環境、所以要隨時隨地加以考慮、此項文化建設工作實在是有關民族生死的工作、我覺得中國過去的病源、在於文化工作沒有指導的原則、在一個原則之下來從事文化運動、過去思想龐雜、學說紛紜、此項原則也就各有見解、人各不同、自文建會成立以後、曾經有過十教授的中國本位文化建設宣言、好像可以做原則、其實不然、這個宣言、僅是導言、而不是答案、中國本位究是什麼東西、過去的要檢討些什麼、現在的要把握些什麼、將來的要創造些什麼、這些還待於大家的努力、在本屆大會以後、我們應求進一步不獨告訴人家估計文化價值的方法、同時要把指導的原則提出來、我覺得三民主義就是指導原則要在三民主義統一信仰的大族之下、來號召大衆、一定可以發生偉大的力量、過去三民主義與文化建設無密切聯繫、今後要把三民主義、與文化運動打成一片、合而為一、如何使其緊為一體、亦需大家來努力研究云、

㊁中央文化事業會代表陳白致詞、略謂文化工作是本黨幾年來所注意的、故對文化建設協會二三年來有此良好的表現、使大家感到很興奮、剛才聽到主席報告、更使對文化建設前途增加信仰、希望文化建設協會工作更有進步、文化是包括人類生活的成績、使人類有健全的生活、必須在文化上有所推動、文化建設協會即是負此推動文化的使命、在目前中國生死存亡關頭、要大家在自力更生目標之下、努力文化工作、文化建設包括精神與物質兩方面必須相提並論、不可偏廢、本黨過去的工作、對於兩方面都注力、希望各位能循此方針、作嚴密的分析、正確的步驟、努力做去云、

俞市長等致詞

次由㊂俞代市長致詞謂今日中國文化建設協會開第一次全國代表大會、假上海市政府禮堂舉行、聚負荷全國文化建設重大使命之代表於一堂、討論當前首急之文化建設方案、鴻鈞忝列地主、幸與盛會、飽聆偉論、感何可言、文化二字、依字面解釋、則道之顯者為文、自然變易為化、而所謂道者、即大自然之種種環境故文化可解為循道以變易發生之一切典章文物、與中心思想、近代學者咸認文化乃民族生命力與爭存力之表現、就其體而觀之、文化乃一民族應付環境改善環境、努力奮鬥、所得之物質的與精神的總成績、就其用而言之、則文化又為任何民族、求生圖存、繁榮發展、所不可須臾離之生活素、故一民族之生存、不能無文化、不能無其特有之文化、今人又謂文化已開者曰文明、未開者曰野蠻、野蠻人與禽獸同受文明人之征服支配、故古往今來、一切民族之興衰存亡、強弱優劣、莫不以其文化之盛衰高下為判、我國近百年來、所以慘遭列強之屈辱者、則因文化鬥爭之失敗、然文化乃人類應付環境所產生之一切文物典章與思想之結晶、已如上述、故文化非可一成不變者、亦非可削足適履、盡舍已以從人者、「窮則變、變則通」、通者取長補短、以求適應環境、圖存爭勝也、我國文化窮於應付環境者屢矣、一窮於鴉片戰爭、二窮於甲午之役、於是一變於戊戌維新、再變於辛亥革命、三變於五四運動後之文化運動、顧變而未能通、變而不務實、故時至今日、國難當前、中心思想猶未確立、民族自信猶未能堅、中央有鑒於此、知非澈底從事文化建設、不足以言救亡、不足以言復興、故恪遵總理遺教、提倡我固有道德、發揚我固有文化、以忠孝仁愛信義和平八德為依歸、洋文明、以建設我新中國之以致知格物為入手、參取西新文化、中國文化建設協會、贊翊中央、負此使命、必能握住現實、參酌舊長、創建新制、領導我民族思想歸於一致、意志歸於一致、行動歸於一致、以奠定中國文化建設之基礎、而開其他一切建設之先河也、上海綰中外交通、為工商業中心、文化依以胎息、如何使我國固有文化由此發揚、中心思想由此傳播、同時對於輸入之西方文明、如何取長去短、均有待於諸君子之研討見教、俾鴻鈞得奉為圭臬、以從事於本市文化事業之推進、藉茲盛會、謹貢數語、用表歡迎、大雅君子、幸毋笑其班門弄斧焉、

㊃楊司令致詞、略謂、中國文化、係東方文化之母、就全世界民族說、也是先升進之一、但是到現在、顯然趕不上時代的巨輪、所以中國文化、有急起直追、趕上時代的必要、這似乎也就是領導中國文化者一種使命、另一方面、文化的演進、在最是自由意志發展的、但是現時代一國的文化演進、直接影響到國家的政治經濟教育社會各方面、中國自然也不能例外、所以今日之中國文化、有加以統制的必要、這似乎也就是領導中國文化者又一使命、我們相信陳先生所領導的「中國文化建設協會」對於中國文化、必能負起這兩種使命、使中國文明與世界文明、同等光輝、完了、

提案審查委員

提案分三組審查委員如下、㊀新聞出版組、汪伯奇・葉溯中・胡健中・胡樸安・黃伯惠・潘公弼・方煥如・王新命・范春陽・王亞明・譚文彬・王國源・楊令德・石信嘉・韓甲三・王雲五・吳大鈞・劉百閔・黃震・章淵若・羅霞天・陳石泉・廖應鍾・江疑九・童行白・郭衛・朱羲農・唐惠民・李志雲・應成一・吳忠亞・樊仲雲・郭博宜・阮毅成、召集人汪伯奇・葉溯中、㊁電影劇戲組、陳訪先・陶百川・張道藩・蔣建白・陳白・孫維嶽・萬巨星・劉家樹・章益・梁賢達・林炳康・陳樂三・于海寰・杜松延・李大超・黃強、召集人陳訪先・陶百川、㊂美術音樂組、龐鏡塘・朱應鵬・王毓祥・謝澄宇・王興國・李華棟・張慧寰・周化鵬・洪陸東・林風眠、召集人林風眠・洪陸東、㊃教育組、何炳松・梅公任・周佛海・楊公達・葉秀峯・翁之龍・裴復恒・歐元懷・李登輝・劉湛恩・邵爽秋・劉道元・林濟青・郝曜・陳時・韓克溫・林景潤・汪兆鈞・何魯・高陽・谷蔦才・劉心沃・鄭通和・石順祥・齊公衡・汪懋祖、召集人何炳松・梅公任、㊄會務組、丁超五・李敬齋・陳立夫・吳鐵城・胡庶華・吳開先・黎照寰・張壽鏞・齊世英・何思源・許紹棣・徐誦明・洪蘭友・時子周・潘公展・丁默村、召集人丁超五・李敬齋、㊅宣言起草委員、葉溯中・劉百閔・樊仲雲・王新命・應成一・洪蘭友、召集人洪蘭友、

今日繼續開會

今日上午十時至十二時、在市政府舉行代表會議、討論各種提案、中午、上海新聞界出版界聯合致宴全體會員、地點在新亞酒樓、下午一時至四時、舉行代表會議、修改會章、選舉理事、宣讀論文、五時舉行讀書競進會給獎、行閉幕式、主席宣讀宣言、晚七時、上海電影文藝電播、戲劇各界在蜀腴歡宴、

體育消息

市府十週紀念運動會 運動大會第二日
▲足球滬勝北寧籃球菲勝滬田徑結束
▲今日足球籃球外下午八時游泳比賽

市府十週紀念運動會昨為第二日、田徑賽已全部結束、成績平平足球上海以五比零大勝北寧、籃球菲隊以五九比三十六再勝上海、今日除繼續有足球籃球各一場外、下午八時在市游泳池舉行中西游泳表演賽、票價三角、球場照舊、茲分誌如次、

菲隊再勝上海
結果五十九比三十六 今日六時第三次比賽

上海市政府十週紀念、上海隊與菲律濱海柯克籃球隊之第二次表演賽、昨日下午六時仍在市體育場戶外球場舉行、上海隊缺之最後掙扎之作戰精神、致成三十六比五十九之結果、而遭第二次敗挫、今日下午六時兩隊仍在原處、作第三次賽、裁判員章文元戴昌齡、昨賽經過、分誌於后、

▲精神散漫　上海隊之失敗、運用調度之失策、是其大病、最後一節、隊員精神突然渙散、雙方緊張形勢、一變而成側倒局面、相差之巨、似在一般人意料之外、上海隊四節陣綫、要以二三兩節、較合理想、故當時上海隊氣燄之盛、幾可超出菲隊之上、何奈第一節損失不少、恢復艱難、迨至第四節、神乏氣衰、莫可救藥、陣綫支配、既欠適當、各個演出亦少特見、王南珍尹貴仁似較為可觀者、菲隊善用體高、加以行為迅速、合作活潑、乃取得無上便利、鮑克・卡列羅・路易士等表演、尤為特色、

▲十六比十　裁判員周家祺張文元、鳴笛動員、一二回合、菲隊奧禮才開首因罰得分、繼之陳祥龍傳遞得法、予葉培初投中之機會、反越於前、菲隊又以丹馬泰之身手、上海又以四比三領導、投中、再度前居、葉培初再顯不料菲隊又連中兩球、列居前茅、從此上海雖在極度奮鬥之下、永無反身餘地、最佳比數、亦差一二分、菲隊迪諾又來二中一罰、造成第一節十六比十之結果、菲隊佔先、

▲稍見轉機　第二第三兩節之上海陣綫、頗為出色、但在開始之初、菲隊挾勝利餘威、鮑克顯石格兩氏縱橫無阻、指顧之間、菲隊以二十一比十領前、上海經此打擊、反而興奮、戰來已具路綫、逐漸緊追、顏連進馮念華尹貴仁、一氣三球、相差僅五分、歡笑之聲未已、不幸危機又臨、菲隊又乘隙得分、上半時結束、菲隊二十七、上海二十

▲陣綫凌亂　上海隊以第二節陣綫、頗有作為、仍以原班出戰、誰料開始即現凌亂現象、連失三球、上海努力對抗、扳還四分、形勢逐成平衡、此後雙方各有所獲、至第三節終、十二比十一上海負一分、總計菲隊三十九上海三十一、末一節勝負所繫、上海隊以精疲力弱、致成無可挽救之狀態、其初五分鐘、尚能維持、迨後陣綫亂動、士氣渙散、無法救藥、最近比數「四十一比三十一、四十六比三十六、結果上海以三十六比五十九失敗、

今日游泳 晚上八時起

今日下午八時中西游泳對抗秩序如下、㊀五十公尺自由式、㊁百公尺仰泳、㊂二百公尺俯泳、㊃百公尺自由式、㊄百五十公尺接力、㊅四百公尺自由式、㊆二百公尺自由式、㊇二百公尺接力、㊈水球比賽、總裁判沈嗣良、發令勃拉脫、檢錄俞斌祺、裁判長凌希陶、裁判梁兆安・李飛雲・派克・賓皮、計時長彭三美、計時赫胥黎・白那特・陳富章・霍征鴻・簡而明、檢察長王復旦・陳寶森、記錄蔣孤舫・劉日安、

足球賽上海大勝北寧
▲五比零勢成一面倒
▲今日下午四時續賽

慶祝市府十週紀念上海與北寧足球隊、首次表演賽、於昨日下午四時、在市體育場內足球場舉行、天時酷熱、觀者並不擁擠、球員亦倍覺辛苦、北寧隊慣居寒地、更畏溽暑、故疲態畢呈、腳頭雖硬、大半無的放矢、難於進取、譚福禎穿了一雙網球鞋、動作迂遲、未見所長、姜璐雖猛、被劉始讚死死釘住、不能展其長、前鋒懶於奔跑、傳球亦頗減色、中衛綫較佳、球門楊春英亦尚稱職、上海隊雖久疏練習、昨日頗有精彩、賈幼良・許竟成・羅斗文・劉世讚・黃克厚・符賀彬均屬可取、李甯馮運佑尚稱職、萬象華平平、上半時一面倒、四比零、下半時又加一隻、上海隊以直落五大勝、今日下午四時、兩隊在原地再賽、裁判員陳吉祥、

▲上海隊
顧尚勤
李甯　萬家華
許竟成　羅斗文（上）
劉祖儒（下）
吳祺祥　王克厚
馮運佑　符賀彬（上）
劉始讚　徐步雲（下）
賈幼良

▲北寧隊
梁銘宗（下）　姜璐
楊春英　李濟玉　李鳳樓（上）　于保康（上）
譚福禎　孫福來
張學曉　管學仲（下）　徐鐵民（上）
安原生（上）　趙鴻德（下）
孫永泉

▲首開紀錄　四時正開始作戰、北寧占定方位、滬隊北攻、北寧南場、滬隊開球、五前鋒頗為活躍、北寧門前險象時生、賈幼良雄心勃勃、初扣澈關、聲威甚盛、因王克厚錢一位、全功盡棄、北寧乘機反攻、形勢極佳、孫福來腳頭無眼、坐失良機、鏖戰五分鐘、賈幼良接得來球、闖過內衛綫、傳與符賀彬、舉足一掃、紀錄先開、

▲連中三元　此球一開、北寧隊陣綫動搖、滬隊則聲勢更盛、馮運佑中綫長傳、李濟玉正想接住、不料羅斗文攔路劫奪、順手牽羊、又進一個、時雖開賽僅九分鐘、此後馮運佑在十二碼附近犯規、北寧得極佳機會、失之過高、未曾踢入、姜璐怒從心起、獲球沿邊挺進、其勢洶洶、孫福來腳頭一轉、吳祺祥眼快、未曾失誤、北寧右翼內徐鐵民、昨日因天熱頭暈、冒病登場、至三十分鐘時、不能支持、由趙鴻德接替勢更軟弱、北寧門前、時見敵騎縱橫、

▲全勝四球　三十五分鐘時、羅斗文盤球直入、傳與黃克厚、輕輕一撥、過渡於符賀彬、北寧守門楊春英追出爭奪、小符一個轉身、射入空門、成三比零、北寧屢思反攻、均告反敗、賈幼良一腳高球、落點甚佳、黃克厚馮空橫掃、由球門柱三角式彈入、連獲四球、滬隊勝利在握、彼時鳴笛上半時終結、上海以四比零佔先、

▲一敗塗地　冰淇淋時間後、重入戰場、北寧隊力圖反攻、姜璐奮勇當先、就地一球、其勢甚急、吳祺祥連忙接住、仍被脫險、劉始讚中綫長傳、徐步雲讓過身子、羅斗文橫裏衝出、又是一腳應聲落網、時僅開場三分鐘、此後一則勝負業已定奪、二則天氣炎熱、氣力不支、下半時表演頗為懈怠、總結果上海以直落五大勝北寧、

商業新聞

紗花

期紗雖漲勢尚平和 兩日來比最低漲起十八元四

紗市始漲繼回、局勢轉趨和平、蓋以現紗客需尚稱不薄、但比上日大為減縮、致人心安定、據一部份人云、此番漲風、最大原因、係當局澈查投機、殊為嚴厲、多方恐慌新結、跌風未免太狂、例應有一度反動、更得美棉上漲之助、故兩日來比最低時已漲十八元四角、如無特殊變化、或可平靜過去、紗布市場、因天氣酷熱、自下週一起停止午後交易云、

〔本月份仍漲三元五角〕標紗前市開盤、本月份漲勢劇烈、因上日實銷起色、人心尤挺、加之倉庫中之紗、市傳廠方極力設法出售、於是浮空愈形惶恐、猛跳五元半、遠月亦漲二元外、二盤開三品紗續升、再漲一元、但場內交易不旺、迨至三收盤、以現紗情形尚昂、但各帮生意不若上日之踴躍、稍形回挫、標紗結果近月比上日收盤價均漲三元半、至四元一角、遠漲一元半至二元、午後開盤、各月市情和緩、因買者減少、且實銷平平、市氣微見下落、至收盤時、又復回上、標紗結果各月比上午收盤價跌六角至一元、查賣出瑞大四百包、申大六百五十包、元一八百包、潤康一千二百包、信誠三百五十包、愼記四百包、生源晨進八百包、午出七百五十包、買進慶大七百包、昶記八百五十包、興昌八百五十包、森康七百包、賑大九百包、澄記六百包、裕大七百五十包、一日間最高低及收盤價列左、

標紗	最高價	最低價	收盤價	比上日	存賬數
七月期	二六五·五	二六二·〇	二六三·五	漲三·五〇	四六、三五〇
八月期	[illegible]	[illegible]	[illegible]	[illegible]	[illegible]
九月期	[illegible]	[illegible]	[illegible]	[illegible]	[illegible]
十月期	[illegible]	[illegible]	[illegible]	[illegible]	[illegible]
總計					[illegible]

〔現銷三千零十六包〕現紗銷路尚暢、查全日各帮買去統計三千零十六包、售價漲二元外、各帮買額如下、

內地	[illegible]	廣東	[illegible]	汕頭	四
徐州	[illegible]	蕪湖	[illegible]	雲南	[illegible]
四川	[illegible]	厦門	[illegible]	江西	[illegible]
天津	[illegible]				

天氣晴正 新棉跌風較厲

棉市晨初陳棉仍漲、但氣勢似覺和緩、新買者殊鮮、蓋以存棉充足、廠方撐持不辦、至於新棉情形、各路消息雖無十分把握、邇來天氣晴正、大概生產狀況尚屬不惡、午後紗市一平、市盤迅速下降矣、

〔標花重見回降〕標花前市開盤、因美棉續上騰十六至二十一磅音、大阪三品花漲七八角、兼之紗市良好、買氣甚緊、空頭抵補、惟新棉漲力薄弱、二盤後陳花仍昂、新花因天氣不惡而疲、標花結果陳漲二角至二角半、新跌一角、午後開盤、市況甚疲、因買者不多、十一月狂落五角半、二盤八月期趨疲、三收盤仍弱、標花結果、各月比上午收盤價均跌三角至六角半、九角半、查賣出錦昌一千三百擔、愼昌八百擔、愼記一千六百擔、生源一千三百擔、信誠一千五百擔、晉厥九百擔、長餘一千八百擔、源興昌八百擔、買進裕大二千二百擔、振大九百擔、慶大四千五百擔、源興昌一千擔、瑞大一千七百擔、同豐一千八百擔、賑大一千二百擔、茲將一日間最高低及收盤價列左、

標花	最高價	最低價	收盤價	比上日	存賬數
七月期	[illegible]	[illegible]	[illegible]	跌〇·一〇	[illegible]
八月期	[illegible]	[illegible]	[illegible]	[illegible]	[illegible]
十月期	[illegible]	[illegible]	[illegible]	[illegible]	[illegible]
十一月期	[illegible]	[illegible]	[illegible]	[illegible]	[illegible]
總計					[illegible]

〔現棉銷路又滯〕現棉消費復趨岑寂、廠需外棉價續升、然廠商態度冷靜、又告滯滯、但紗銷尚暢、海帮碼頭未有來源、惟日廠對於新棉心思不看低降、如遇相當價格、依然購進、以紗花比率想差懸殊、紡製一包紗、尚可潤利數十元云、

新野花	[illegible]	裕豐廠進	[illegible]件 現貨送廠
新北市花	[illegible]	上海廠進	一、[illegible]包 十一月 又

本市存棉大都見減

—七月九月調查—

花名	本屆量	比上屆
湖北花	二六、二五二件	減三、二一六件
靈寶花	六二、三七二件	減五、九二一件
天津花	二、二二七件	減 一件
木架花	六七、四〇八件	增三、四五〇件
通州花	四、七二六包	減一、四〇三包
餘姚花	六、〇一〇包	減 八九〇包
火機花	一六、六七七包	減 七〇九包
太倉花	二、六四〇包	減 四七五包

海外棉市一致上漲

昨美棉開盤、各月漲七至八磅音、晨初因麥市嚴重、經一度不安後、旋以華爾街及投機家努力購進十月期、本地帮及遠東帮購買、市價立即回升、賣戶不多、據報投機家賣出數類、買進棉花、同業交易稀少、惟蟲害報告、足使空戶不寧、新多頭買進、收盤極堅、計現貨漲二十磅音、期貨漲十四至二十磅音、英棉現貨漲十二點、期貨漲一二點、印棉多頭了結為歐洲出口商買進所抵銷、其後七八月期大批交貨、又遇利物浦消息良好、計平果爾漲二·五羅比、奧姆辣漲二至二·五羅比、白羅溪漲一·五至二·五羅比、原電錄左、（九日電）

		比上日	合法幣		英棉	比上日	合法幣
美棉							
十	[illegible]	[illegible]	[illegible]	現	[illegible]	[illegible]	[illegible]
十二	[illegible]	[illegible]	[illegible]	七	[illegible]	[illegible]	[illegible]
一	[illegible]	[illegible]	[illegible]	八	[illegible]	[illegible]	[illegible]
三	[illegible]	[illegible]	[illegible]	九	[illegible]	[illegible]	[illegible]
五	[illegible]	[illegible]	[illegible]	十	[illegible]	[illegible]	[illegible]
現	[illegible]	[illegible]	[illegible]	十一	[illegible]	[illegible]	[illegible]

平果爾	[illegible]	漲	[illegible]
十二月期	[illegible]	[illegible]	[illegible]
奧姆辣	[illegible]	[illegible]	[illegible]
十二月期	[illegible]	[illegible]	[illegible]
白羅溪	[illegible]	[illegible]	[illegible]
四五月期	[illegible]	[illegible]	[illegible]

又據孟買電、十日開盤預測如左、

七八月期白羅溪	三六羅比	漲三羅比
四五月期白羅溪	三元羅比	三羅比
七月期奧姆辣	三二·五羅比	三羅比
七月期平果爾	一八羅比	三羅比

附美棉週末統計（單位千包）

	一九三六年	一九三七年
本季上市累計	三、四八	[illegible]
八月一日起 廠用累計	[illegible]	[illegible]
又出口累計	[illegible]	[illegible]
至日本	[illegible]	[illegible]
至中國	[illegible]	[illegible]
至英國	[illegible]	[illegible]
至德國	[illegible]	[illegible]
紐約存貨	[illegible]	[illegible]
各港鎮存貨	[illegible]	[illegible]
全世界供給	[illegible]	[illegible]
其中美棉	[illegible]	[illegible]
九月一日起全世提用	[illegible]	[illegible]

三品紗花價亦堅昂

—惟天津現棉步跌—

▲大阪 十日電、現紗漲跌一二元、十六支扇面二百四十八元、漲一元、二十支金魚二百七十元、跌二元、四十支五星三百七十元、不動、四十二支雉子三百八十三元、跌二元、三品期紗漲二元一角至二元七角、近月為二百六十九元、遠月為二百五十六元四角、期棉漲七角半至一元一角、近月為七十六元六角、遠月為七十八元六角、

▲青島

標紗七月期	[illegible]	漲	[illegible]
八月期	[illegible]		[illegible]
標布七月期	[illegible]		[illegible]
八月期	[illegible]		[illegible]
現紗三二支銀月	[illegible]	漲	[illegible]
二〇支銀月	[illegible]		
現布雙飛龍細斜	[illegible]	漲	[illegible]
花鳥細布	[illegible]		[illegible]
細斜	[illegible]		[illegible]

▲天津

現紗四二支銀月	[illegible]	漲	[illegible]
三二支八馬	[illegible]		[illegible]
二〇支藍鳳	[illegible]		[illegible]
現布雙飛龍細布	[illegible]	漲	[illegible]
四君子	[illegible]		[illegible]
現棉美種霸州	[illegible]	跌	[illegible]
美種東北河	[illegible]		[illegible]
美種西河	[illegible]		[illegible]

疋頭廠布又見漲價之舉

昨日棉布市面、以標紗花續見挺秀、各布廠以紗價回漲、布市久處下風、客帮靜極思動、故廠方已有逐步提價之意、零星生意以現銷尚淡、存貨充盈、售價依舊有明鬆暗緊之象、東疋細布細斜、因染廠及批發號需要續增、成交約二千件之譜、津帮添辦青島貨細布約五百件、價每疋喊高五分至一角、本街色布號以東疋細斜形勢堅俏、已開始搜羅、本廠廉價細斜成交申新及常廠出品近二百包、客路川粵長江各埠辦胃漸濃、成交貨五百餘件、本廠輕重磅粗布、各廠細布、細斜、藍布、色斜等廣球松芝等牌細斜約五百件、漢廣各帮進常州布廠出品紅百合網由安徽帮辦十餘箱、深色印花嗶嘰直貢花被川湘鄂定貨報裝均步增、天津帮前定綫呢嗶嘰直貢花絨藍布、均續行裝往銷售云、

證券

公債回跌頗猛

昨日華商證券交易所公債市況、處於環境激盪中、跌風重起、市場人心、亦因時局恍惚不寧、漸呈虛軟、惟晨市為多頭大戶拉提及套利交易活躍、市價續見上挺、至後市因忽有惡劣傳言、多方又起而賣出、籌碼極形鬆弛、各價驟然下降、而趨勢之升降及人氣、均集中於事件之變化、昨日上午開盤、檯面買氣尚盛、四十七三十二號等則多套利買賣、市價一律上漲五分至半元、四十三號等收買、頗見踴躍、而二十六三十二、次盤市況轉趨疲落、四十五三十五號等、均抛售甚為踴躍、五五十號等買進亦屬不少、戊甲等復告回降二角至七角半、九六則尚昂升一角餘、下午開盤、因多空互見爭持、頗呈恍惚、戊丁種為三二十三十號等賣出頗湧、跌落一角半至六角半、五、五十四號等猶在吸收、套利進出仍形暢達、收盤因時局轉惡、多頭出售尤厲、三、四、五、三十四、四十七號等紛起賣出極熾、五十號尚在收購、市價下跌逐趨劇烈、戊種祇小五分、至甲種竟跌一元二角、全日結果一致跌落四角至一元二角不等、成交總數、計三千一百四十一萬元、公債市場、因天氣炎熱、為注重衛生起見、自七月十二日起至八月八日、暫停下午交易四星期、至九日照常營業、茲將其漲跌高低較列表如左、（單位元成交單位百元）

別	最高價	盤次	最低價	盤次	較前日	成交數
統戊七月	[illegible]	一	[illegible]	三	跌〇·[illegible]	[illegible]
又 八月	[illegible]	一	[illegible]	四	又〇·[illegible]	[illegible]
統丁七月	[illegible]	一	[illegible]	四	又〇·[illegible]	[illegible]
又 八月	[illegible]	一	[illegible]	四	又[illegible]	[illegible]
統丙七月	[illegible]	一	[illegible]	四	又[illegible]	[illegible]
又 八月	[illegible]	一	[illegible]	四	又[illegible]	[illegible]
統乙七月	[illegible]	一	[illegible]	四	又[illegible]	[illegible]
又 八月	[illegible]	一	[illegible]	四	又[illegible]	[illegible]
統甲七月	[illegible]	一	[illegible]	四	又[illegible]	[illegible]
又 八月	[illegible]	一	[illegible]	四	又[illegible]	[illegible]
九六七月	[illegible]	一	[illegible]	四	又[illegible]	[illegible]
又 八月	[illegible]	一	[illegible]	四	又[illegible]	[illegible]
總計						[illegible]

美股市參差不一

美股市況、昨（九日）呈參差狀態、後因美國鋼鐵普通股發生回漲、市面被其牽高、入後交易沉寂、又略回小、全日成交八十五萬股、據經紀人意見、股無暫時之變動、艱難再有長足之進展、在加碼購買之前、特市面行動之測驗、似仍為最佳之方針、道瓊斯指數

		美金	
三十種實業股	[illegible]	跌〇·[illegible]	
二十種鐵道股	[illegible]	跌〇·[illegible]	
二十種公用股	[illegible]	跌〇·[illegible]	
四十種債券	[illegible]	漲〇·[illegible]	
十一種物品	[illegible]	跌〇·[illegible]	

上海股票昨成交如下

名稱	月期	成交價	成數數
耶松	現貨	[illegible]	[illegible]

上海債券昨成交如下

自來水用具	現貨	[illegible]	[illegible]
又	現貨	[illegible]	[illegible]
自來水六厘半	七月	[illegible]	[illegible]
業廣	現貨	[illegible]	[illegible]
又 權柄	七月	[illegible]	[illegible]
怡和	現貨	[illegible]	[illegible]
電力優先	七月	[illegible]	[illegible]
中國鋼業	現貨	[illegible]	[illegible]
業廣權柄	七月	[illegible]	[illegible]
又	現貨	[illegible]	[illegible]
電力五厘半	現貨	[illegible]	[illegible]
市政借款	現貨	[illegible]	[illegible]

中國外債昨本埠成交如下

英敦津浦	一九〇八年	[illegible]	倫敦交	[illegible]
又 中鐵	一九〇八年	[illegible]	倫敦交	[illegible]
德敦津浦	一九一〇年	[illegible]	倫敦交	[illegible]
又 有印花	一九一〇年	[illegible]	倫敦交	[illegible]

糧食

本月粉麥從事了結 現麥與限價漸近 現粉則尚難符合

昨日粉麥市場、對於本月份之實買交易、均依照部令、從事了結、小麥方面、因日來現麥喊價逐步見鬆、彷彿與限價已見近情、麵粉方面、因北方局勢、又可小康、實銷帮去胃又俏、開各廠又喊高五分、且無現貨、均須批裝、致與限價尚難符合、將來必須廠存見湧、現貨鬆落、方有正式市面可尋、現麥市面、高貨平穩、中次又低三四分、開清江麥五元八角三分、江西麥五元四角七分、次四角三分、湖南麥五元六角半、次六角、六合麥五元六角七分、安慶麥五元六角半、東葛麥五元八角八分、各路船麥高五元六角四分、次五元二角、由福新去五千包、申大去一千包云、

客秈竟不得去路

客秈邇日到頭甚旺、尤以江西湖南漢口三路一致湧到、而河下米亦因到存兩湧、市價一再狂落、本街對於客秈進意已淡、客帮亦無暢胃、執貨者、求脫尤力、且多紛紛貶價、因此高米再削一角、中次各檔續跌二三角、跌價方有錫帮之暢辦、隨市吸收湘漢沙市各糙一萬多包、本街福州亦有點綴、北洋帮因時局緩和、亦有問津之意、故市價雖跌、形勢已呈活潑氣象云、

近期油餅停拍辦法

昨標準黃豆、仍居平勢、油餅消化活動、行情微漲、惟糧所昨日正式公告、除小麥七月份即日停止外、標餅七月上拍至十四日、又七月下期與七月份油豆均拍到二十日、八月份各物品則一律至七月底、以後則遵照部令停止本月份買賣也、

天熱銷清米價頻跌

（滬南）昨日各帮來源共到二十餘號、貨五千七八百石、天氣炎熱、人心仍虛、且交易所風潮解決後、對於雜糧小麥等市漸趨回落、米市亦未免稍受影響、致零躉兩胃皆袖手觀望、本銷既滯、包胃更覺呆化、僅北洋一幫去海稻八九百包、故薄稻行情再跌二角、中宿者更甩三角以外、厚早粳並落角半至二角、杜尖未能做開、洋尖及陰

金融

標金有現貨號買進 拾赤加至十八元

金市昨因現貨走俏、現貨號來進而漲、初以倫敦生金共長四便士、中央銀行掛牌揭曉、英美俱平、海關金單位漲六厘、標準金價升為一一四二元二角、晨開仍為一一四一元半、生源永同豐恒進至二元三角、生源永脫手、降為二元、生源永同豐恒復進、乃漲到三元半、祥和大豐恒大德成供給、退為二元二角、同豐恒生源永再進、午收復升為二元半、較前收漲起一元、結價拾起三角、現貨市況突俏、拾赤竟加至十八元、由同豐恒售予漢口帮二百五十兩、入後照加十六元半、由大德成售予銀樓帮七十兩、本月份剩一百八十九條、內計多方四家、共計多頭十七家、空頭十家、成交總數計一百六十一條、月期籌碼計一千三百零九條、共計多頭十七家、八家、空方三家、

銀行購外滙甚健旺

滙市昨初以外電倫敦大條、近升一二五、遠長一八七五、紐約銀市勿動、英對美升六二五、英對法跌二十二生丁、英對日勿動、美對英升二五、美對法長八七五、美對日縮一分、晨開近期賣價與前收相同、開後銀行納胃奇健、港津各埠電售、洋行塞英扒日、國外扒英塞美、匯豐掛牌難平、但情形頗為活動、過程尚平、午收近期賣價與前收相同、銀行健納、外埠紛售、

英滙昨由洋行售予華比麥加利現貨三七五、成交達滙兌共約四萬鎊左右、

美滙昨由香港售予安達、有利現貨六八七五、麥加利進天津七月份同價、香港售予正金、滙豐現貨六八七五、成交達滙兌共約三十萬元、

東滙昨由朝鮮、三井售予洋行現貨一〇二元八七五、成交二十餘萬元、

英美滙兌昨由華義、花旗塞英扒美、與國外對做七月份四元九角五分八七五、

絲茶

國外絲價漲風仍勁

—本市售盤亦好十元—

昨日絲市國外漲風仍勁、日美絲商、不乏看好心理、致在投機與國購之下、交易所行盤與實售現貨價又各上騰、橫濱現貨漲七元半、遠期漲一七元、紐約日絲各漲三分、華絲各漲一分、交易所近期漲四分、遠期漲二分半、里昂日絲售原價、華絲各漲一法郎、本埠絲價醞釀再漲、惜週來購者心理觀望、國購與實銷均見清淡、故尚無顯著現象、昨日售盤、約漲一〇元、共僅做開六〇擔、

粗莊紅茶銷路獨暢

近兩日來、洋莊紅綠茶市況、均見清淡、上中莊之祁茶、交易均形減色、惟粗莊貨銷路獨俏、英商怡和洋行、因喃喃莊銷胃不弱、進意濃厚、本市土莊製茶廠家、因此頗多捨棄綠茶改製紅茶、皖贛紅茶總運銷處、昨市亦多芽茶售出、各路綠茶僅祇天裕保昌同孚等行買進珍眉針眉等貨千餘箱、行情略形軟弱云、

市價

金市

金業交易所 （單位元）

八月份 上午開盤	一一四二·二
最高	一一四三·五
又	一一四三·五
最低	一一四二·〇
午收	一一四二·五
七月份登賬	一一四二
八月份登賬	一一四三
上午補水	一一四三
銀樓首飾金	
同行兌出每兩	一一九
收進每兩	一一五

匯兌

中央銀行

倫敦大條即期	二十便士一八七五
又 遠期	二十便士二五
紐約銀價	四角五分二五
純金每盎斯	
英	七磅〇五便士
美	三十五金元
上海標準金價	一一四二元二角
關金	二元六分七
英合美金	四元九角六分二五
又合美金	一先令二便士
又合英金	一先令二便士
倫敦電匯以上國幣一元計算	
紐約電匯	三十元七角五分
巴黎電匯	七百七十三法郎
柏林電匯	七十三馬克
日本電匯	一百〇三元
香港電匯	一百〇五元
以上國幣百元計算	

匯豐銀行掛牌

倫敦電匯	一先令二便士
紐約電匯	二十九元七五
巴黎電匯	七百五十法郎
柏林電匯	七十五馬克
香港電匯	一百〇五元
新加坡	五十三元
荷蘭電匯	五十五盾
印度	八十二羅比
宋國	七十五
先美	九十六元
小吕宋	五十八元

銀錢市

拆息	一角
上午	二角
下午	二角〇三
輔幣	十二角
銅元暗盤	三百〇二千文

證券

華商證券

上午 第一盤收	第二盤收
統戊七月期	[illegible]
又 八月期	[illegible]
統丁七月期	[illegible]
又 八月期	[illegible]
統丙七月期	[illegible]
又 八月期	[illegible]
統乙七月期	[illegible]
又 八月期	[illegible]
統甲七月期	[illegible]
又 八月期	[illegible]
九六七月期	[illegible]
又 八月期	[illegible]

股市

美國橡皮

七月份	[illegible]
九月份	[illegible]
十月份	[illegible]
十一月份	[illegible]
十二月份	[illegible]
正月份	[illegible]
三月份	[illegible]
五月份	[illegible]
成交共計	[illegible]
二十四張合同	
國外債券	

紗花

三品紗花

華商紗布	
前市	
後市	
京滬路五厘債	[illegible]

標準棉紗（反手二十支金雞）

	開盤	二盤	三盤	收盤
七月期	[illegible]	[illegible]	[illegible]	[illegible]
八月期	[illegible]	[illegible]	[illegible]	[illegible]
九月期	[illegible]	[illegible]	[illegible]	[illegible]
十月期	[illegible]	[illegible]	[illegible]	[illegible]

標準棉花（國產細絨棉花紡原料為準）

	開盤	二盤	三盤	收盤
七月期	[illegible]	[illegible]	[illegible]	[illegible]
八月期	[illegible]	[illegible]	[illegible]	[illegible]
十月期	[illegible]	[illegible]	[illegible]	[illegible]
十一月期	[illegible]	[illegible]	[illegible]	[illegible]

三品紗花

紗市		花市	
七月	[illegible]	七月	[illegible]
八月	[illegible]	八月	[illegible]
九月	[illegible]	九月	[illegible]
十月	[illegible]	十月	[illegible]
十一月	[illegible]	十一月	[illegible]
十二月	[illegible]	十二月	[illegible]

紗綫

前市四十二支	
雙鹿	[illegible]
藍鳳	[illegible]
又 內地	[illegible]

四十支 彩球、金城、八馬、十全、彩球、藍鳳、雙馬、金雞、紅三羊、又、金城、白飛艇、醒獅、大發、三星、牧羊、富貴、又、雙喜、又、彩飛機、金寶鐘、富貴、飛艇、金城、嘉禾、特紅、寶塔、招財、富貴等；十二支、十六支、二十支各牌 [illegible]

銷地：四川、內地、又、蕪湖、內地、廣東、雲南、汕頭、內地、又、江西、徐州、雲南、廣東、長沙、廈門、內地、又、汕頭、廣東、內地、廣東、雲南、內地、四川、內地、內地、廈門、內地、又、內地、又、四川、天津、內地、蕪湖、內地 [illegible]

疋頭

大盤原件價目（每疋國幣）

十八磅	寶馬	[illegible]
十六磅	鴻福	[illegible]
十六磅	耕漁	[illegible]
十六磅	同利	[illegible]
十六磅	雙象	[illegible]
十五磅	牛頭	[illegible]
十四磅	狗頭	[illegible]
十四磅	三桃	[illegible]
十三磅	飛龍	[illegible]
十三磅	跳舞	[illegible]
十磅	粗斜	[illegible]
十六磅	雙魚	[illegible]
十六磅	猫蝶	[illegible]
十磅	牛猫	[illegible]
十二磅	細布	[illegible]
十二磅	雙龍	[illegible]
十二磅	飛魚	[illegible]
十二磅	吉祥	[illegible]
十二磅	細斜	[illegible]
雙童人		[illegible]
陽鶴	魚	[illegible]
龍頭	原布	[illegible]
藍雙		[illegible]
八磅	跳舞	[illegible]
十四磅	跳舞	[illegible]
牛地球	深藍布	[illegible]
金三塔		[illegible]
雲外嬰	香	[illegible]

富貴	[illegible]	又
金城	[illegible]	內地
大發	[illegible]	內地
大發	[illegible]	蕪湖
三羊	[illegible]	內地
脂虎	[illegible]	廣東
鐵錨	[illegible]	內地

糧食

滬南米市

常帮白粳	[illegible]
又 白粳	[illegible]
又 羊尖	[illegible]
同里白粳	[illegible]
又 白粳	[illegible]
吳江白粳	[illegible]
又 白粳	[illegible]
北厍白粳	[illegible]
黎里白粳	[illegible]
又 白粳	[illegible]
平望白粳	[illegible]
北庫白粳	[illegible]
盛澤白粳	[illegible]
周莊白粳	[illegible]
陶 宿	[illegible]
角直白粳	[illegible]
新塍早稻	[illegible]
山塘早稻	[illegible]
松隱早稻	[illegible]
葉榭早稻	[illegible]

府粳	
乾坤	[illegible]
龍印	[illegible]
大星	[illegible]
決勝	[illegible]
先鋒	[illegible]
慶豐	[illegible]
寶興	[illegible]
福興	[illegible]

閘北米市

常帮高白粳	[illegible]
邵市	[illegible]
謝浦	[illegible]
沈太	[illegible]
殷傳根	[illegible]
陶明	[illegible]
王根榮	[illegible]

碾石十日米市

特中冬春	[illegible]
橋中冬春	[illegible]
橋中壬尖	[illegible]
廠中燕谷	[illegible]
照燕谷	[illegible]
特項黃河	[illegible]
特項南尖	[illegible]

雜糧交易所

標準新小麥 八月期	[illegible]
九月期	[illegible]
十月期	[illegible]
十一月期	[illegible]
標準黃豆 七月期	[illegible]
八月期	[illegible]
九月期	[illegible]
標準豆餅 七月上	[illegible]
七月下	[illegible]
七月期	[illegible]

洋麥

芝加哥 七月期	[illegible]
九月期	[illegible]
十二月期	[illegible]
坎拿大 七月期	[illegible]
十月期	[illegible]
十二月期	[illegible]
利物浦 七月期	[illegible]
十月期	[illegible]
十二月期	[illegible]

麵粉

前市 八月期	[illegible]
九月期	[illegible]
十月期	[illegible]
十一月期	[illegible]

雜糧

七月期	[illegible]
七月下	[illegible]
九月期	[illegible]

油餅

大有	豆油	[illegible]
大德	又	[illegible]
以上雜糧公會售開之價		

茂興	船牌皮油	[illegible]
啓昌	船牌豆油	[illegible]
永昇	泊見生油	[illegible]
各號	夾倉生油	[illegible]
又	輕皮生油	[illegible]
慎茂	膠州生油	[illegible]
洪泰	輪青生油	[illegible]
元和	輪光生油	[illegible]
各號	路沙生油	[illegible]
新豐	路牛黑餅	[illegible]
大德	本廠黑餅	[illegible]
長有	四牌廠餅	[illegible]
以上粟商業售開之價		

絲市

類別	牌號	價
七月十日		
紐約近期		一·九七五
又 遠期		一·九三五
橫濱現貨		九〇五元
遠期		八八四元

茶市

[illegible]	[illegible]

進出口各貨彙報

進口		出口	
洋鐵	[illegible]	麵粉	[illegible]
洋紙	[illegible]	米	[illegible]
煙葉	[illegible]	紙	[illegible]
棉花	[illegible]	麵粉	[illegible]
桐油	[illegible]	茶	[illegible]

進口輪船報告

疋頭	棉紗	[illegible]

十一日進口船：溫州、長江、汕頭、長崎、廈門、天津、香港、小呂宋、青島、嘉應、新加坡 [illegible]

出口輪船報告

[illegible]

本館參攷部收到贈書誌謝 七月五日

[illegible]

日本郵船公司

各船均停泊滙山碼頭 上海黃浦灘路三十一號（電話一八四二一）

開往長崎神戶	長崎丸 七月十三日
開往長崎神戶	上海丸 七月十六日
開往神戶·橫濱	長崎丸 七月二十日
開往靖國	上海丸 七月二十三日
開往舊金山	靖國丸 七月十七日
開往大洋	秩父丸 七月廿六日
開往歐洲	榛名丸 七月十三日
開往香港	香取丸 七月廿日
開往孟買	鹿島丸 八月十日
開往	靖國丸 八月廿四日
開往大洋	秩父丸 七月廿一日

贛皖湘鄂視察記

陳賡雅著 （四版） 每冊六角

國府名人題字　中央教育館登記

有志研究醫學——快讀偉大名著

張崇熙醫師編

醫學各科全書

包羅萬有●敘述明晰●譽滿全國●再版特價

▲贈送樣本二十四種 兩附郵五分 歡迎細閱確保滿意

年來新醫新藥，日見發達，但國內尚少整個完善讀本，以供各界進修，實爲莫大缺點，本局爲便利新學者研究起見，特聘上海醫學名家張崇熙先生，依照醫科大學全部主要課程標準，編著最新實用各科醫學全書二十四種，歷時多年，始克完成，初版早已風行全國，各界熱烈歡迎，醫校、軍醫訓練所、護士班、中醫改進團體等，採作課本，足見本書確有價值之鐵證。

特色　▲取材廣博▲敘述明晰▲讀後可迅速成功▲堪稱空前未有

特價　全部二十四冊，平裝寄費五角

便利初學醫藥解答

各科醫書 分售特價（寄費加一）

▲解剖生理學精裝一元六角 ▲實用藥物學精裝一元六角 ▲各種注射法精裝一元二角 ▲臨床經驗方精裝一元六角 ▲診療實用指南精裝一元四角 ▲實用內科學精裝一元四角 ▲實用外科學精裝一元六角 ▲救急衛生學精裝一元

▲細菌學 ▲診斷學 ▲病理學 ▲調劑學 ▲看護學 ▲皮膚病學 ▲耳鼻咽喉病學 ▲顯微鏡用法

▲婦科學 ▲產科學 ▲兒科學 ▲眼科學 ▲花柳病學 ▲傳染病學

總發行所　上海棋盤街中國醫藥書局、上海五洲生活書店、東方廣協書局、新華書局、大中醫院

分售處　各埠各大書局

合兩種牙刷於一體

惟有百福永不脫毛牙刷足以清潔全部牙齒

1 簇起之端用潔後方諸齒

2 其餘部分則潔其餘諸齒

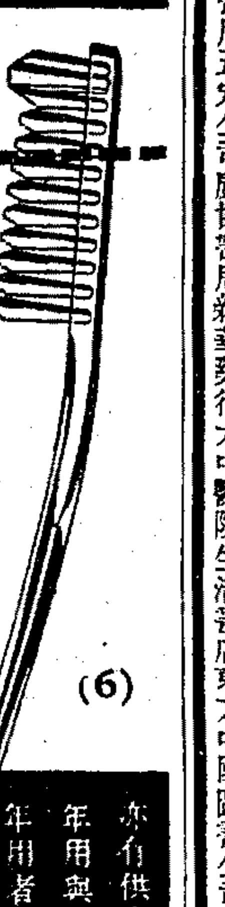

●百福永不脫毛牙刷實合兩種牙刷於一體，簇起之端，足以刷到後方諸齒，其餘部分則潔其餘諸齒。設計之科學化，周密而徹底。別種牙刷之毛，未有永不脫者，百福永不脫毛牙刷，採取永不脫毛之法，以前未有。購時請認明百福永不脫毛牙刷字樣爲記。常套黃匣出售。

永不脫毛百福牙刷　美國製

亦有供青年用與童年用者

(6)

Pro-phy-lac-tic

MARCA Perma-Grip REGISTRADA

FABRICADOS EN LOS E.U.A.

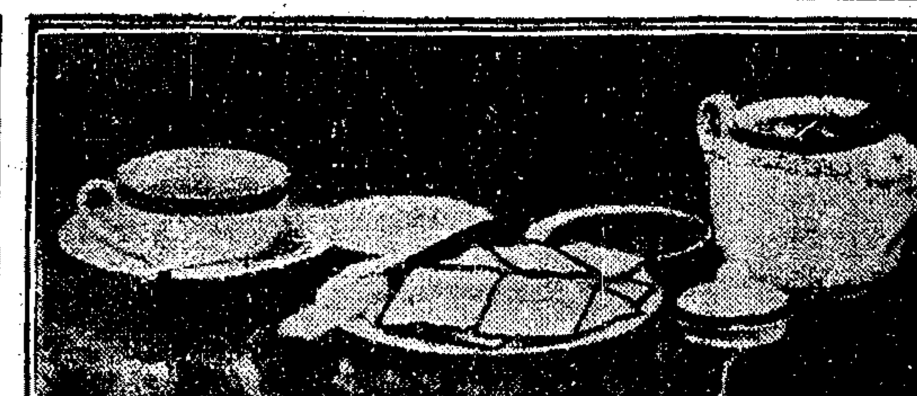

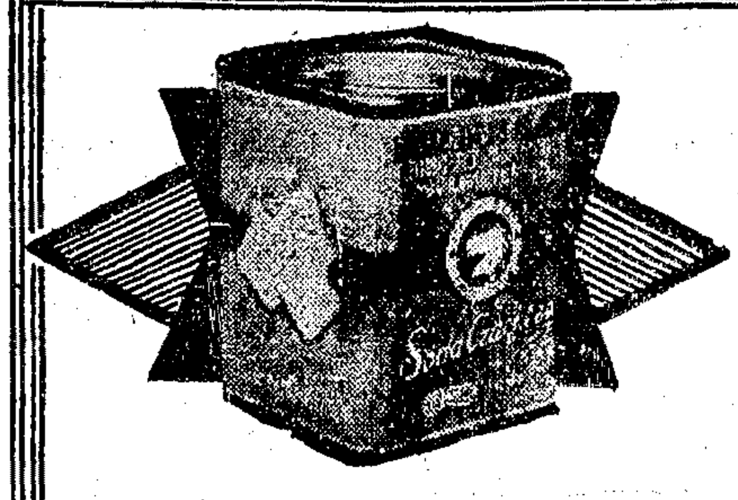

人人愛吃　家家歡迎

椒盐梳打餅乾

馬寶山公司出品

飛行準確風雨無阻

運郵　載客　寄貨

安全　舒適　迅速

乘歐亞巨型飛機

由上海直飛南京　鄭州　漢口　長沙　廣州　香港　西安　成都　昆明　蘭州　寧夏　綏遠　北平　等處

歐亞航空公司

地址仁記路九七號　電話一五七八〇　辦公時間後電話請撥七〇八九二

兒童專刊

早起有甚麼益處？

文

小朋友們大概已經都放了暑假，在未放暑假以前，我想小朋友們一定起得很早，預備到學校裏去讀書，趕上上課的時間。可是現在放暑假了，用不着天天到學校裏去，假期作業在下午做，可以睡在牀上睡到九點鐘也好，到正午也好，沒有甚麼事情催促你，小朋友，你們自己想有了這個習慣好不好，在於你們自己，便失去一個好時間做假期作業，在於他人，便要罵你是個懶惰的孩子。

從前有人說：「一日之計在於晨」。我希望小朋友牢牢的記在腦中，來催促你每天早起。早上的確是一天寶貴的時間，尤其在現在夏天，周圍非常安靜，空氣十分新鮮，氣候很是涼爽，我們經過長久休息後，精神飽滿，身體舒適，加以環境優良，作事也可認眞。夏天中午，炎陽當空，非常煩熱，這時我們頭腦昏昏的，身體很是疲倦，只想睡覺，如果勉強做事，也得不到甚麼好結果。到了晚上，天氣比較溫和，你預備做事，可是家裏人乘風涼說笑話，你還能靜心的做事麼？我想是斷斷不能的。所以可以說，夏天早上，如果不好好利用，那麼等于耗費了一天光陰。

早晨，無論在都市或鄉村，都顯示着它的特點，在都市，車子沒有平時那樣的繁忙，人沒有平時那樣的擁擠，空氣沒有平時那樣的汚濁，在鄉村，早晨更是美麗，太陽初起時的莊嚴，草木的濟香碧綠，鳥的清脆的叫聲，無一不好。小朋友在這個時光，可以練習早操，寫大字，做算術，還有其他你要做的事。沒有別的事來打擾你。這樣天天早起，天天早操，寫字做算術，在這二個多月的暑期中，可以得到很大的效果，身體康健了，字，算術都進步。小朋友們！請你們依照着我的話試試看，到了開學後，你們的身體，你們的學識，是否有了不同的變化，來證明我的話對不對。

植物的食物

眞

一天的下午，斂兒遊玩了一回，自己的肚中有些餓了，要東西來充飢，他覺得天天要吃東西，早知道自己是生物的一種，吃食物是生物必需的事，但植物也是生物，爲什麼不看見它在吃東西呢？

「哥哥，你不是說過：凡是生物必須要吃食物，那麼植物也是生物，爲什麼不見它吃食物呢？」

「我們吃的是有機物，有機物我們眼睛能夠看見的，而植物所吃的是無機物，我們是不能見到的，這是我們眼睛的缺點，植物吸收了這無機物，把它製造成有機物。」

「那麼植物怎樣把這無機物製造成有機物呢？」

「植物製造有機物，大都是製造碳水化合物，蛋白質和脂肪。凡製成一種有機物必須有三個條件，一個是能力，另兩個是材料和機械。㈠製造碳水化合物：又叫光化作用，就是把葉綠素和根中所吸得的水份和葉中所吸收的二氧化氧，這葉綠素是機械，水和二氧化碳是材料，靠了日光的能力變成碳水化合物。㈡製造脂肪，材料是光化作用製成的碳水化合物，製造的能力從體內氧化有機物得到，製造的機械細胞裏的原形質，原形質是凡生物都有同一的生活物質，簡單的生物完全由原形質所構成，複雜的生物其身體的小部分由原形質構成，就是大部分是由原形質形成的物質所構成。㈢製造蛋白質：材料也是碳水化合物和製造脂肪一樣，不過蛋白質中更含有氮，製造蛋白質的手續很是複雜，到現在也沒有十分的明瞭。」

「你說製造碳水化合物要太陽光葉綠素，水和二氧化碳，你怎麼知道呢？」

「我們曾做過好幾個試驗：㈠把不透光的遮光器，當中有一個洞，可以透光，遮蔽植物葉的一部分，放在太陽光中曬了幾小時，把葉摘下，用酒精溶出葉中的葉綠素，再把碘放在沒有遮蔽的地方，則看見有深藍色的反應，因爲碳水化合物遇到了碘便要起深藍色，由此可以知道葉曬了太陽光才可製造，遮蔽的地方就沒有太陽光，不能起光化作用，所以沒有深藍色反應，也就是沒有碳水化合物的製成。㈢水和二氧化碳是製造碳水化合物的原料，如沒有了水那植物便要乾死了。凡要製造成一種東西，原料是萬萬不可少的。㈢葉綠素是製造碳水化合物的機械，好比工廠中機器的製造物品，沒有了機器，工廠便無從製造物品，沒有了葉綠素，植物便不能把無機物製造碳水化合物。」

母親底心

南八

我的兒，上學去了。這幾天，天時不好，乍寒乍熱，使我心煩惱：只爲我兒年紀小，深怕你，熱來時穿的多，冷來時穿的少。要隨時添減，你可知道？還有運動後，汗流出竅，莫讓濕衣服透了寒，病魔擾！

一百個爲什麼（日常科學問題）

何公超編譯

㈧爲什麼有白晝和黑夜？

白晝去了，黑夜跟着來了；黑夜去了，白晝又跟着來了；黑夜之後有白晝，白晝之後有黑夜。……永遠是這樣的循環着。

但是，小朋友，爲什麼會這樣呢？你想過嗎？

在我們看來，太陽是繞着地球走的，早上，從東方升起，晚上向西方沒落。但是科學家告訴我們說：不是太陽繞着地球走，剛剛相反，却是地球繞着太陽而旋轉。因爲地球繞着太陽旋轉，才有了白晝和黑夜。

地球繞着太陽，二十三小時五十六分鐘，自己旋轉一次，因爲地球是圓的，所以，每轉一次，地球表面總有一部份向着太陽，另一部份背着太陽。那向着太陽的一部份，便亮晃晃的成爲白晝，那背着太陽的一部份，便黑黑的成爲黑夜。地球旋轉着，旋轉着，於是向着太陽的，又背着太陽了，而背着太陽的，又向着太陽了，因此，本來是黑夜的地方，又成了白晝的地方，而本來是白晝的地方，又成爲黑夜了。地球這樣繞着太陽，永遠是這樣的循環着。

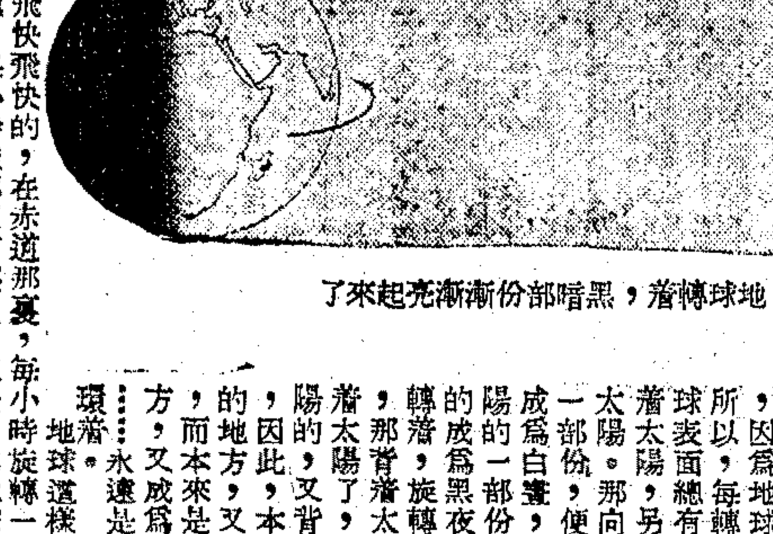

地球轉着，黑暗部份漸漸亮起來了

旋轉，是飛快飛快的，在赤道那裏，每小時旋轉一千英里，在南北兩極，每小時旋轉五百英里。但是因爲地球太大，我們人太小了，所以我們一點也不覺得牠在旋轉。

問題八——地球繞着太陽而行，分自轉公轉兩種，自轉在本文裏已經講過了，什麼叫做公轉，你知道嗎？（先自己試着答覆，再看下星期本刊的答覆。）

問題七的答覆——問：爲什麼有風？答：空氣流動，由一個地方移到別個地方，就是風。

林林和蓓蓓

小懿

(三十三)酋長請小朋友們吃點心。

(三十四)酋長領小朋友們在城上玩，他們走到城堡附近，酋長指着說：「這個城堡原是我們的，不料最近來了幾個強盜，被他們強佔了去，我們早晚定要把牠收回來的。」

(三十五)林林和蓓蓓走近城堡去一看，原來強佔城堡的就是那些騙子們。

(三十六)酋長和小朋友們商議着，怎樣收復城堡的計策。

忠（四）

新禱

在這青年的心中，既懷疑着自己的魄力，又生怕斷送了這一班勇士，因此很懇切的熊着他們，放聲說道：『要是我的父親在這裏，的確可以領導你們，那麼你們一定會信任他了，然而我仗着自己這一個勇氣，給你們瞧瞧我的本領，我要是向前進行，你們就跟着我，我要是向後退却，你們就殺死我，我要是不幸死在敵人手裏，你們就得替我報仇。』他們歡呼着，一一答應下來。那時鄰近的村落中，正被叛軍佔據着，他們就立刻向那邊進發。這第一次的出兵，居然得到了完全的勝利，將叛軍驅逐了出去，獲得兩尊小砲，於是立刻和麗旭與加薩里諾聯合起來，兩人見了他們的成功，非常興奮，他們共同進兵，又進佔了幾個村落。

同時叛軍方面派人到克列生去，拘捕賴士干和他的夫人，他的父母的，並且連拘了去，一起解到附近的白來修鎮中，嚴密的看管起來，當時似乎很爲危險，深恐叛軍因爲受了損失，將在他們的身上報復，可是賴士干那種鎮定而嚴肅的態度，使他們肅然起敬，不敢有所傷害，到了後來傳來一個快樂的消息，說那勤王軍已經漸漸的開近了。叛軍不等他們開到，即忙離鎮他去，鎮中的居民，都來要求賴士干保護，要將他們的財物送往克列生去，他們以爲有賴士干在着，一切都可安心的。

賴士干和他的表弟被那麥利南侯爵一同騎着馬出去歡迎勤王軍。在一刻鐘以後，人聽得一陣歡呼的聲音，喊着「國王萬歲！」「不多」會亭利洛休格林已忽忽的趕到鎮中，很高興的喊道：『我終於救了你們了！』這時農民們加入隊伍的已達到了二萬之數，佈滿了全鎮，他們雖一路得勝，却並不隨意的流血，也始終沒有搶劫的事情，凡是別人的東西，他們簡直沒有一個伸手去動一動的。

那些農民們每天總有三次跪下來禱告，要是近邊有禮拜堂，他們就上禮拜堂去，野中禱告，全軍上下都一樣的虔誠，敵軍的行爲雖很殘忍，而他們却特別的慈善，他們要是落在敵人手中，立時槍斃，而他們捉到了敵人，只須答允不再和他們對抗，那就立刻釋放，不過把頭髮一齊剃去，作爲標記。

他們作戰時，並不像正規的軍隊一樣，往往在籬落之下，或矮樹林中蛇行過去，突然的向敵軍進攻，可是敵軍因爲不認識路徑，往往迷失在窄巷中，又因他們突如其來，也來不及抵抗。

發明搪磁的故事

嚴懋德

在二三百年以前，有個窰師叫亞斯德伯利，一日，因事乘馬外出，到了半路，那馬突然害起眼病來，祇好在一家茶店裏去休息，這茶店主人恰巧是個獸醫，於是懇求他治療，那主人就拿着燧石來燒成石灰，然後再用鐵槌打成細粉，頃刻，那細粉變成了漿糊一般，漸漸的遮蔽了馬的眼睛，此時眼病也就好了。

亞斯德伯利當時很奇怪，爲什麼這種漿糊般的細粉，能使馬的眼醫好，後來他却覺悟了，倘使這種濃厚有黏性的粉，如果和在陶土裏面，那準可有極好性質的東西，於是回家後，便把燧石燒成了灰，經過多次的試驗，才得成功，製出來優美的磁器，一般人讚美不絕。

國貨　長城牌

民丹

完全國貨長城牌民丹，功能防疫治痧，辟瘟解暑，質良功偉，爲本社十餘年來悉心研究之結晶，當此溽暑蒸人，易生痧疫之際，常備此丹，自可高枕無憂，且平時口含一粒，口齒芳涼，神清氣爽，暑氣全消。

上海中華街愛華製藥社總發行

全國各大藥房及高尚百貨商店均有經售

申報　緊要分類廣告

徵求

中國化學工業社收買除蟲菊乾花啓事

▲花價高漲 ▲每市斤五角

按國際除蟲菊乾花市場，近呈活動氣象，每市斤合計價在五角許，故本社自即日起，收買價格，定爲每市斤國幣五角，凡屬國產，一律收受，如有現貨出售，請送本社採辦科收花，另訂收花辦法，函索即寄。

中國化學工業社啓　上海河南路二五七號

●上海童年書店招考職員　(一)名額(甲)助理編輯二名(乙)校對二名(丙)抄寫員一名(丁)練習生三名(二)資格(甲)(乙)(丙)高中畢業程度(丁)初中畢業程度(三)待遇(甲)月薪三十元(乙)二十元(丙)二十元(丁)月給津貼五元，每年升加，一律供給膳宿(四)性別男女兼收(五)報名及應試手續將各人之履歷並報名費兩角寄至上海開封路童年書店經理部，合格後再通知應試日期及地點，報名後本埠面洽，外埠通信，恕不招待

中央國醫學院函授部　上海天津同時招生　畢業發證書，即能臨症行醫，分設國醫、鍼灸、傷科三班，名醫指導　◉上海新衙門後德安坊口　◉天津英界林克道

大道函授學院兩院（上海、天津）　法律科　教育科　新聞科　商業科　新文科　政治經濟科　簡易科　郵政海關科　英文日文科　無線電科　各科講義均由專家編輯，詳明忠實，章程附郵五分索閱　●上海英界甘肅路　●天津英界

種菰　新法種菰學習容易本利厚　爲謀生困難中唯一出路　說明書附回件函索郵票　石路邊頭后曹洲◉三山農藝社

●南京優良房產出售　坐落南京鐵管巷（新街口附近）新建西班牙式樓房一幢並有下房一幢，願廉價出售，欲購者請與南京慈悲社十四號雜宅接洽

福特汽車　茲欲購1931—32式福特五位遙篷車各一輛，如有出讓，開明價格投函郵箱一五四九號林君

遺失

●遺失聲明　茲遺失唐琛記抬頭中國銀行昆字第三百二十四號五十股股票一張，除照章向該行掛失外，特此登報聲明作廢。唐琛家啓

●支票止根聲明作廢　敝號由滬協隆合記付來支票一紙，內有本年七月十一日期支上海永慶莊，國幣五百元正，當時即付信字第三十五號，據云該票已付，即行轉付蘇州誠安福記，該號告停業，情況如何，該票存在任何人手中，均作廢紙，特此聲明，諸希公鑒。蘇州誠安福記

●遺失莊票聲明作廢　茲有前付蘇州范乾豐票一紙，第六千四百六十二號，計國幣八百元，已在途中遺失，除向該莊掛失止付外，特再聲明作廢。

●洪賡林遺失滙票聲明　今有崑山吳信泰付下七月十七日期上海金城銀行免第一〇三六滙票一紙，計法幣二百六十五元正，在途遺失，業已請該號止解，倘有中外人士拾得，一概作廢。富陽洪賡林啓　ZB4153

家庭兩用收音機

本機內部特殊設計，配製靈敏，內置眞空管檢波放大，有電無電均能收音，成績無異，清爽悅耳，不致擾亂，所用喇叭放音發音響亮，攜帶便利，到處鄉間都能收音全國各中央電台，每具國幣

元連A電B電一套兩購寄費一元

上海其美路其美村十三號　上海東方無線電行

啓新洋灰公司股東注意

按照現行民法利息紅利之給付請求權因五年間不行使而消滅，本公司民國元年至十九年份未領股息業已三次登報催領，所有未領尾款已遵照股東會議決案歸入公積，茲將二十年份起發息截止年限列表如左，務祈股東諸君注意

年份	發息日期	扣足五年截止日期
二十年份	廿一年二月十六(一次)	廿六年二月十五
又	七月廿日(二次)	又 七月十九
廿一年份	廿二年一月十二	廿七年一月十一
廿二年份	廿三年一月十一	廿八年一月十日
廿三年份	廿四年一月七日(一次)	廿九年一月六日
又	四月十日(二次)	四月九日
廿四年份	廿五年一月廿日(一次)	卅年一月十九日
又	六月十九(二次)	又 六月十八日

江南水泥股份有限公司換發股票公告

本公司股票業已印製齊備，請股東諸君自六月十五日起每日上午九時至十二時下午二時至四時持憑「入股證」（務請在背面加蓋一印鑑）連同「換填股票知照單」（如改戶名或改印鑑者請加具印鑑票）親臨天津法租界海大道一一五號二樓本公司董事部換取股票，外埠股東不能來者，可將入股證及換填股票知照單掛號郵寄敝處，即可照填後將股票寄奉，特此通告，諸希公鑒。江南水泥股份有限公司董事會啓

其他

贈國醫雜誌　本校國醫雜誌已出十二期，每期一角五分，現在招生期間，附郵五分即寄贈一冊　蘇州國醫學校總辦事處

贈工藝券（免費實授）　肥皂、洋燭、化妝品、香味精等百餘種，面授試驗，原料用具全免，函索即贈工藝券　上海南陽橋興禮和路四號學藝利華工藝社

贈　附洋一角五分，贈麒麟童五彩照片一張，再送胡蝶、阮玲玉等照片，京戲臉譜一部，桂秋照片大幅，再送求婚尺牘一部　上海交通路好運道書局

券　憑券附洋一角，送玲瓏原底照片五十種，社會小說一部，天血地一具，能變戲法72套，再送科學玩具一百張　上海交通路香港梅蘭芳馬連良商行

券　憑券附洋二角，贈14K金自來水筆一枝，再送金筆兩隻，價值一元，精美小說一部　上海交通路香港商行

敬送　吐血遺精 肺癆腎虧 肝胃氣痛 指南　余患肺癆腎虧胃病，百醫無效，後得良方，治愈，將經驗編成指南，分送病家，附郵寄杭州市糧道山十號，即寄

敬送　哮喘自療心得　詳述哮喘氣急咳嗽自療方法，函索即贈　上海南京路大陸商場五〇二號

敬送　白濁斷根　吾久患此症，醫藥無效，得妙法治愈，故將經驗斷根詳錄，以告同病，函索均贈　上海城內豫園路七號逸梅氏啓

江蘇上海第一特區地方法院公告　第3297號

（聲請執管徐興（策遺產）

爲公告事，據徐興策號菊朋江蘇人，聲請執管遺產。略稱故父徐興策於民國二十八年……在上海閘北橫浜路寶山路……名下房屋……等情，據此，限自登報之日起……對於遺產如有異議，應即向本院聲明……

中華民國二十六年六月二十六日

銀兩聲明廣告

茲者本公司所分設南北省及外埠之各支行，均無權以本公司名義在外除取貨物揭借款項及與銀行銀號或錢莊立摺以銀兩往來等事……特此登報聲明，以免後論。

香港廣生行有限公司總行啓

退保聲明　鄙人近因身弱多病，精神萎頓，且已退職閒居，自登報日起，所有以前一切爲人擔保或口頭擔保等，無論親友，一律作無效，恐未週知，特登申新民三報聲明，諸希公鑒　楊隆雲謹啓

中報 本埠增刊
中華民國貳拾陸年柒月拾壹日星期日
（不另取資）

三友實業社發行同人書聯

聯軸之優點，在書法挺秀，惟名家筆墨難求，而過劣者究不足以登大雅之堂，本公司因採同人中書法之具有根秖者，書為聯軸，出而問世，茲字體俱備，下為縮影之一班，各界惠臨，選書面定，均所歡迎○

凡喬遷新張，祝壽賀喜等，欲顧體面之鋪張，留他日之紀念，惠而不費者，實非極聯不為功，即以之陳設客堂，點綴繡房，簡潔高尚，更為雅俗共賞，本公司同仁，于業餘之暇，伏案揮寫，年來頗見進步，為廣結翰墨之緣，並供社會所需起見，自本月五日起，特價十四天○

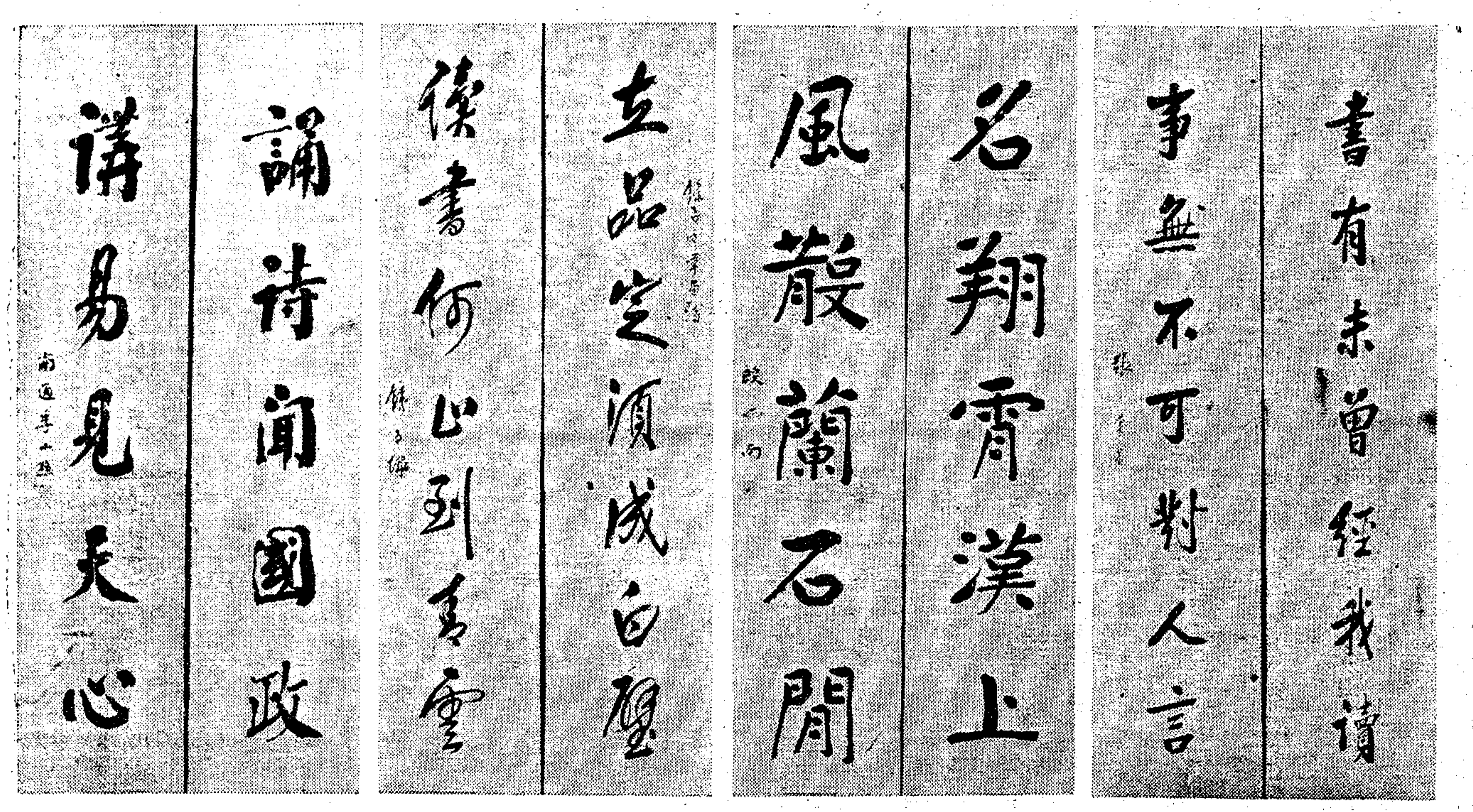

三友實業社同人書聯每副特價一元（原價二元）
門市部上海南京路浙江路東首
臨時商場市府國和路政德東路
同時舉行

三角牌毛巾被，自七月五日起，一律特價照碼八折十四天•

清德齡女士著　秦瘦鷗譯
御香縹緲錄
一部以清宮為背景的文學作品
▲全書三十五章各有一中心事實▼

本書已一載，銷至五版，故事之雋永，譯筆之流利，已無庸渲染

定價低廉
本書為普遍起見，定價特低•平裝紙面精印，每厚冊實售一元•

上海漢口路望平街 中報館書科
各地分館均有出售
◀特約經售處▶ 生活書店　開明書店

致上海市文化界撤銷租界戲曲電影檢查權運動會

沈家千

讀者大概沒有忘記「阿比西尼亞」影片在上海大戲院所受的「文明洗禮」•那影片是由我國電影檢查會檢查通過的，並且為鄭重起見，曾一審再審；而結果還是被「文明」了一次•這不但是重大的恥辱，且蔑視我國主權，莫此為甚•而更滑稽的是「租界當局已忘記其本身所佔地位係租界，而全以殖民地對待吾華，其腦中已無我整個中華民族，並否認世界各國均有統一檢查制度，而不應予以侵略者•吾中國電影戲劇等，既經中央檢查通過，仍須受租界檢查」•「而租界對於檢查，全憑其個人之愛憎，並無條理可援•尤以九一八事變以後，對中國影片之注重國防意義者，均嚴厲刪去•而於字句之無理刪改，有意挑剔，更極盡吹毛求疵之能事•如「九一八」，「一二八」等字樣，東北四省之地圖，及救亡歌曲等，無不在被刪之例」•（見周劍雲氏在上海文化界撤銷租界戲曲電影檢查權運動會籌備委員會席上報告）然而當德日合製的鼓勵日本民族向「偽」滿移植的影片「新地」在上海公映的時候，「租界當局既不檢查，反派探保護上演」•「凡此種種，揆諸情理，何啻賓租界對電影戲劇歌曲等檢查之不公平，為不合之組織」•（同上）當茲全國同胞努力復興之際，由二十六個文化團體組織了「上海文化界撤銷租界戲曲電影檢查權運動籌備會」•該會已於九日在市商會招待本市中外新聞界，並議決於今日下午三時仍在市商會開成立大會•

然而在「希望新聞界嚴重注意，給以嚴正之輿論制裁」的當天，又讀到了一則不幸的新聞，是：「昨晚（九日）十時，外灘公園有工部局音樂隊演奏音樂，至十時十五分時，聽衆中有人高唱救亡歌曲，當時即有多人大聲唱和•該園巡捕，當上前阻止，並一面通知捕房派來大批探捕入園，將聽衆捕去七八人」•（見昨日立報）這正如周氏所報告「租界當局已忘記其本身所佔地位係租界，而全以殖民地對待吾華」•不過在這裏我們更應該心平氣和地想一想，在「上海文化界撤銷戲曲電影檢查權運動會籌備會」的同一天，湊巧發生這種事件，我們能說它不是對這土地的主人示威嗎？

六日本刊甄士林君的「香伙提出和尚的回擊」一文裏說：「以至誠祝是會的成功，和全上海三百多萬市民的實力援助！」爭回一個獨立國家的主權，我們應該這樣做，不但全市三百萬市民應予以實力的援助，即全國四萬萬五千萬人民亦應「大衆一條心」•我們不但要「爭回」獨立國家的主權，更要使全世界的民族「尊重」獨立國家的主權•現在日軍部攫「新地」之後又在攫製「黎明的華北」了，而盧溝橋事件又適於此時「換防」，所以在開成立大會的今天，特供提一點意見，並祝努力！成功！

與蘊深先生書

老白相

韵生老友大鑒，前日顧舍，暢談，快慰之至，此次與兄通訊，雖是破題兒第一朝，雲間陸士龍，日下荀鳴鶴，再用不着尋常客套語。

今天稱兄為老友，未免有些突兀，因相知雖久，而蹤跡恒疏，老於何在，然稱先生未免太客氣，稱大人難免有復辟派之嫌，若遇石筆，必呼小鬼，則又不敢，石筆年幼於我，而兄則年長於我也。

足下為皮黨中之老前輩，我亦曾隸黨籍多年，不過為皮黨中之後輩與小卒耳，然既屬黨員，一律平等，我入黨的歷史，在兄容有未知，敢聊舉以告•

我與阿鳳，雖素相識，顧甚落落，後來屢次接談，認為同志，因此來往日密，交情日深，遂一躍而為皮黨黨員，介紹入黨者，即松江阿三，浦東陶牛也，但我有一毛病，不大喜歡作書，非不喜寫，懶惰寫也，阿鳳死前一星期，尚修書於我，要我作復，我竟未果，彼遽長逝，此種債務，只有後世償之矣。

前日兄與君藩言，下次來松，擬到我處吃飯，只要我備一肴足矣，兄不肯當面說，而要君藩轉述，未免老中帶嫩，真是荳芽菜碰着屋簷，應該取消皮黨黨員資格。

我當柴米油鹽發生問題時，望煙囪而興歎，固屬常有之事，若手頭稍一寬裕，兩葷兩菜，倒也是家常便飯，而兄囑我僅備一肴，小覷我耶？欲減我膳耶？兄現在已有老闆資格，而酸秀才之姿態未除，真有些不敢領教矣。

前日石筆到松，足下約其次日到府吃牛奶麵包，石筆欣然，及晨而至，則盤中祇大餅與荳腐漿耳，石筆對之，只有作鬼臉笑，歸而語余，尚大呼上當不止，足下善於作劇，不免使人寒心，更如足下送石筆鷄芭一甏，若非鄙人道穿，石筆將至死不悟矣。

閒話少說，兄未識何日到松，最好能揀星一最妙，否則恐享以閉門羹也，故來松時，必須先通函，而一肴兩肴，則當視弟囊中決帑豐嗇而定，惟遵從尊意，決不吁衆，試試老太婆手段耳，一笑，一弟老白相胡謅。

殺菌消毒
癩沙淨
護士牌避疫臭水

中西藥製　特價犧牲品
時疫水　白蘭地　狐臭藥粉　狐臭除根藥水　一滴香香水　九星立除蚊蟲香　中西菓子露　新鮮菓子精　脚癬扳毒除根藥液　癩沙淨衛生藥皂　殺蚊滅蠅飛勿動　專治皮病藥塗抹靈

（廉售特價）

紅字黑盒
百花露香粉
每盒一角每一元十三盒

四馬路
中西大藥房
夏季大廉價
全市支店同時舉行

買一送一
功德水　靈寶丹
明星香皂　紅神丹　仙女香粉

支店地址
靜安寺電車站
四川路靶子路
老西門方斜路
小東門東門路
大世界正對門
新閘路卡德路

五馬路棋盤街
大陸大藥房
一年一度　大廉價　三十天

本藥房舉行廉價，每年祇限定夏季一次，良以夏令衛生用品各界需求較多，如時疫藥水，各種新鮮菓子露，花露香水，爽身撲粉等，均為夏令必需之品，不論本牌原來，一律削碼出售，聊以酬答顧客一年來枉顧之盛意，並以昭本藥房服務社會之真誠，如荷枉顧，極誠歡迎

（不論購貨多少 贈送精美紙扇）

新鮮菓子露
都十餘種
○香蕉○杏仁　○玫瑰○雪梨　○檸檬○波羅蜜　○薄荷○蘋菓　○桑子○蜜橘　○葡萄○楊梅　○香草○沙士龍禮

大瓶裝廿八兩每瓶五角　小瓶裝十四兩每瓶三角

（一律八折）

今日凴券買一送一　犧牲　雅霜　花露香水
每瓶價目　大號五角半　二號三角　三號二角二

申　券
剪此券向大陸藥房購買雅霜花露香水一瓶即奉送一瓶但每人祇限一瓶恕不推類
（本券限登報之日有效）

中國旅行社
定期遊覽　遊覽團　風雨不更

本社辦理定期遊覽，以提倡旅行服務大衆為職志，費用務求經濟，食宿力圖舒適，遊程一經規定，風雨無阻，即人數不足定額，亦必照常舉行，故為各界所信用贊許，本期遊覽，幸請從速報名，以免向隅

本期遊覽　莫干山

地點	莫干山
日期	七月十七日上午八時廿五分由滬往　七月十八日下午六時廿五分由杭返
費用	團員每位廿三元，非團員加納入團費二元
供應	二等來回火車票，旅館，中西膳食茶及汽車等
定額	二十人
報名	即日起開始報名七月十四日下午六時截止
集合	七月十七日上午八時至北站本團辦事處報到憑收據換取乘車證（風雨不更）
行程	莫干山，劍池，塔山等！

下期遊覽預告　雪竇山

日期	七月廿三日下午五時由滬往　七月廿六日下午四時半由甬返
費用	團員每位收費二十四元非團員加納入團費二元
供應	來回官艙汽車及宿食等
定額	二十人
報名	即日起至七月二十一日止額滿提前截止
行程	寧波　天童　育王　奉化　溪口　雪竇山

本社備有詳細說明如蒙索取請向本社及各分支社暨各辦事處接洽
貴客對於任何旅行事項如有詢問可就近接洽當必竭誠答復

萬源昌珠鑽號
代客買賣
當
買賣項目
赤金洋金　鑽石白金　珍珠翡翠　紅藍寶石　象牙水晶　古玩書畫　鼻烟烟壺　鐘表風扇
上等木器　電氣馬達　收音電機　打字機器　照相快機　縫衣鐵車　千里鏡　腳踏車
地址二　馬路跑　馬廳平　業里口　即處洽　卿路三　三四號
電話九一七一六三　請晉見一青綠山

茂昌眼鏡公司
總店老北門口
支店南京路雲南路轉角

到市中心去看展覽會
茂昌敬備冷飲歡迎休息
便利各界，在市中心國和路府西外路口特設臨時商店，歡迎各界參觀

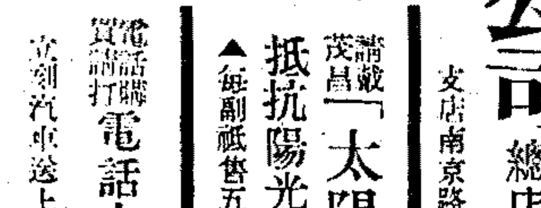

請戴茂昌「太陽」眼鏡
抵抗陽光保護目力
▲每副祇售五角起至二元▼
電話購買請打電話九三四三四
立刻汽車送上，迅速，便利

新新公司

商場全部施放冷氣

海上唯一薄利大商場　南京路上之清涼世界

延長營業時間
每晚九時打烊

各部特別搜羅大批廉價貨品
請君駕臨舒舒服服慢慢選擇

疋頭部：喬影紗 每尺二角九；織金紗 每尺三角九

綢緞部：保不退色眞絲印花綢 每尺角八；晚香紗 每尺七角八

襪子部：女裝反口絲襪 兩雙四角半；長統絲襪 每雙六角

餅干部：馬寶山老牌奶油餅干 夾心餅干 每磅二角六分起

罐頭部：大號雪山菓子露 每瓶七角 買一送一

帽子部：上等軟木草帽 原價三元二角半 特沽一元

傢私部：馬辰籐蓆 臺灣細蓆 寧波軟蓆 特廉

毯毯部：新式印花被單 特價一元八角半；兒童毛巾被 特沽一元

男裝花短袖線衫　兩件一元二
女裝背心內褲　每件七角買一送一

本公司最新美國冷氣機器之一部

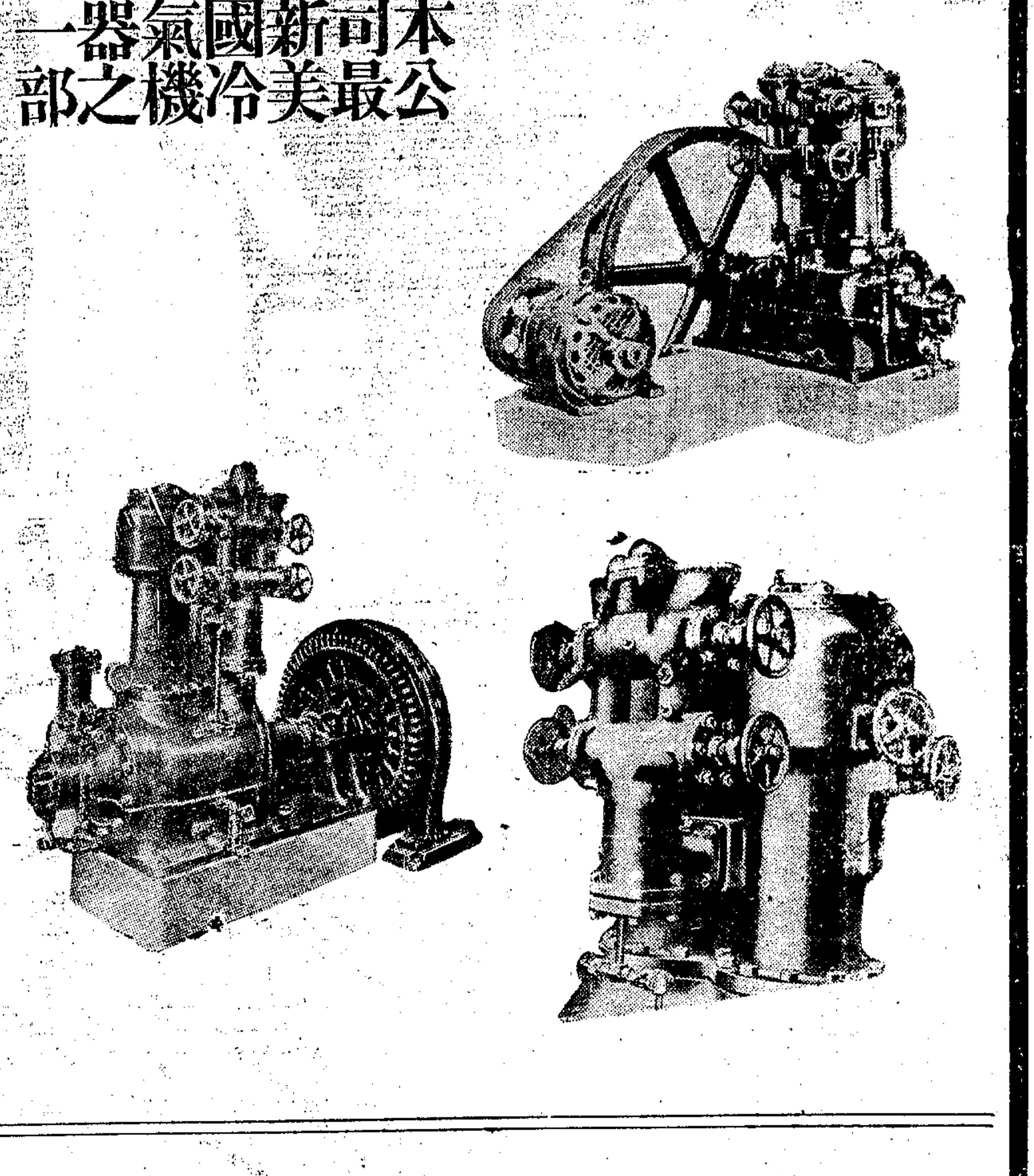

美商約克洋行承裝最新冷氣機器，保證本公司樓下二樓三樓全部溫度全日在七十八度，利用最新科學方法，不寒不濕，特別舒適衛生

美國 機汽獵鎗　法律不禁　無需執照

贈彈一盒

A號雙管獵槍十五元長43寸
B號雙管獵槍十一元長39寸

聽王牌獵槍風行歐美，發彈猛烈，描針準確，鎗身堅固，如有損壞免費修理，值此公民訓練時期，購備一支，既可練習打靶射獵，亦爲鄉村中防盜之利器，茲應各界紛紛來函要求低貨價，本公司以答顧客雅意，不惜犧牲，存貨無多，購者幸勿失此良機

●憑此廣告購槍作代價二元●祗登一天

協興大樓三三公司經理　三馬路石路口綢業銀行對面

從輪船遇險說到旅客的安全

——南行草

本身在輪船上，而偶以讀到輪船遇險的新聞，這該是一件很有趣的事吧。尤其是在中途上中站的商埠，又在報上遇到了接二連三的關於輪船觸礁和小火輪爆炸，渡船的失事，等等的不謀而合的新聞，眞使人有生命無保障的感覺。如果是一個迷信者，相信更以爲不祥了。

此次我是讀了海元輪在急水門觸礁的新聞才下船的，而船到汕頭時，也就看到了兩段內河輪沉沒的消息；在香港更由兩個從事新聞事業的朋友領了去看堂島丸失事的地點。回到船上來，深深回味這一切，使我發生了如下的感想；輪船爲什麼會失事？

當然在科學還未能完全征服自然以前，是誰也不敢保證輪船不會失事。但是，在無保障的狀態下，旅客的安全問題又如何處置呢？大概這不該算是一件小事吧，尤其是在接二連三的輪船遇險的現在。

因此，此次在船上，我曾躊躇地觀察那足以保衛旅客的安全的設備，而在船過急水門時，（那時剛巧是中午以前）看看那海元輪遇難究竟是怎麼了不得的一個險要。

關於船上的旅客的安全設備的缺乏，那也許是一個會親身經歷過災難的人所承認的了。有一次我乘海船，在洋面上竟局部焚燒起來，賴以滅火的是滅火筒，和那吸取困難的海水。幸好那次還未弄出事，否則那又是一次空前的巨劫了。而沒弄出事的原因，只是火勢不大，幷不在救火設備的充份的。除了救火設備以外，我所能見到的是救生艇，和救生圈了。救生艇不消說，是照例有的；而救生圈也每艙必有。但是，艙只限於有艙位的客人，而沒艙位的四等露天的旅客呢？是否另有救生圈藏於某處；而一在遇險時，零亂的秩序中，教他們如何去找「某處」呢？——這還是大輪船的安全設備，至於那些小輪船，以至渡船之類，旅客的安全更如何處理？

至於急水門那地方，我所能看到的是兩山夾着的一道急流，在理是不更厲害於巫峽之類的險要的。即使是在地形非常險惡的地方，和天時極惡劣的時候，人事也該是最後補救的方法吧。如果在人事方面不能力謀充實，而安全的設備又不完備，旅客的安全確成問題了。

廣九路撞車案（雖屬陸路的交通器具遇險，但對於旅客的影響同一，故合論。）後，路局當局即謀補救，以免重蹈覆轍，雖仍未臻完善，至少「亡羊補牢」，尙知警惕。可是在輪船方面，遇險事件雖多，於今仍未稍改善，這已由「天災」轉入「人禍」了，我們不當輕易放過。

前些時候，此地渡船因濫載，以至在湍流中沉沒，因有禁濫載的命令；較近些，又因甘竹灘險要難行，時有渡船遇事，又謀轟炸甘竹灘。如此均屬於「頭痛醫頭，脚痛醫脚」之類，都不是根本救治的方法。如果不極力想整個的補救的方法，像此次海元輪失事之後，又繼以海利輪的失事，一般旅客的安全，實在太成問題了。（六，六輪上）

劍平

播音

話劇

中國電送劇劇社
上海市（九〇〇）下午七時至八時

秋瑾……李繼瑛　蔣紀……徐森
王金發……吳鍍　李益智……田振東
程毅……何爲　貴福……吳鍍
徐頌楊……徐森　李鍾嶽……田振東
錢應仁……田振東　章瑞年……吳爲
呂植松……劉亞偉　皂隸……田振東
王楨槐……吳鍍　其他……劉偉

秋瑾

這裏充份的表現了她光明磊落勇敢無畏的人格，她在公堂上，不受誘惑，不怕威脅，不但不說出一個賣國辱民的官僚們願意聽的字，而且侃侃而談的指出滿清政府的黑暗，誤國殃民，說出全國應採的政策，人民應走的道路。秋瑾是被犧牲了，但是她的精神永遠地灌注在弱小者被壓迫者的心靈裏面。

革命的工作很順利的幹着，他們——一羣革命的熱血青年預定於六月十日起事，但不幸他們之間有一個漢奸暗中告密，一羣革命者，是被陷在危險地被包圍了，有的主張既被告密就應暫時避開，容後再起，但也有明知一定失敗，仍主張拚命抗戰作孤注一擲。秋瑾就是後一種主持者，雖對王金發的辯論她發揚不出什麼充分的理由，但她仍然要保持她個人英雄的「心理」，留下來等待着「光榮的死的光臨」。

特別節目

銀花社
元昌（一四八〇）上午八時四十至九時廿
小小茉莉（茵茵）春又來（蓉蓉）悲秋（蓉蓉）愛情如玫瑰（茵茵）鳳陽花歌（茵茵）新婚之夜（銀虹）好妹妹（蓉蓉）月亮走（蓉蓉）自衛歌（銀影）

蓓蕾歌舞團
東陸（八〇〇）下午一時至一時四十分
風雨之歌（妮娜）新女性（嫣嫣）一身都是愛（綺芬）蝴蝶姑娘（綺芳飛玲）彈性女兒（惹英）野玫瑰（范彩英）最記得（秦燕）採蓮歌（張玫）花心曲（琳琳）永遠親愛（戴倍佩）

中華口琴會
市府（九〇〇）下午四時半至五時一刻
雷蒙前奏曲（本隊）口笛圓舞曲「啊！樂嗎」（顧龍泉）波克里尼的小步舞（四重奏）（王慶隆吳鎮宇甘弋顯王慶蓉）思鄉曲（本隊）巴城酋長（吳鎮宇）大雷進行曲（本隊）

浦東業餘歌詠團
航業（一一八〇）下午四時至四時四十分
㈠國旗歌㈡告別南洋㈢心頭恨㈣青年航空員㈤救災歌㈥我們要做新英雄㈦抗敵先鋒歌㈧出征別母㈨新的中國㈩拉犁歌

友音音樂歌詠社
大陸（六二〇）下午四時至四時四十分
友音社社歌（全體）戀愛的心（莉萍）杯酒高歌（夢娜）飄零的落花（妮娜）民族之光（全體）殲敵歌（莉萍）牆裏牆外（夢娜）長亭柳（妮娜）
利利（一二四〇）下午七時二十分至八時
勇健的青年（全體）可愛的夢鄉（莉萍）心兒跳（夢娜）寶貴的幼年（妮娜）春花秋果（莉萍）黃浦月（夢娜）小小家庭（妮娜）

珮珮業餘聲樂社
上海（一一〇〇）下午五時至五時四十分
㈠離別了姑娘㈡迷途的羔羊㈢放在心頭㈣慈母搖籃曲㈤勇士凱歌㈥天倫之愛㈦粉紅色的夢㈧夜半的私語㈨我怨㈩挑夫曲

★以下接第五版★

最新出版

農村生活叢談
俞慶棠　一冊　五角

本報因鑒於我國農村問題日趨嚴重，前曾特闢「農村生活叢談」一欄，並請專家俞慶棠先生主持編輯。發刊以來，各方讀者頗多來函請彙輯專刊者，茲特刊行單行本問世，內容除陳述農民之困苦外，並論及土地問題，勞動狀況，賦稅地租之繁重，地主商人之剝削，農產品價格之低落，國際經濟恐慌之影響，副業的衰落，以及災荒的嚴重與一般的農村風土，材料甚爲豐富，可供一般讀者之閱讀及專門研究者之參考。

五版出書　御香縹緲錄

德齡女士爲滿清望族，久侍宮闈，與慈禧光緒昕夕相處，所聞所見，咸極珍秘。近年女士每舉以著書，風行海外，備受稱賞，其御香縹緲錄（Imperial Incense）一書，尤爲傑構。去年經名小說家秦瘦鷗先生譯出，在本報春秋欄刊布，深博好評。比及單行本問世，甫一載已達五版，苟非內容確極精采，曷克臻此。凡愛讀小說暨樂于研究掌故者，不克不人手一編也。

兒童之友 第二三集 每冊二角
第一集現已七版第二集亦已四版
每集概售特價一角

三版訂正　中國分省新圖
集專家之心力　樹輿圖之權威

本館前以六十周年紀念，特請翁文灝丁文江曾世英三先生編纂本圖，發行以來，業已三版，綜合銷數超過廿萬，良以本圖撰繪詳明，印刷精美，不僅公私機關學校共同采用，且幷家喻戶曉，幾於人手一篇。丁茲推行建設，注重國防之時，社會人士，全國學界，對於本國地理應有深切之認識，以樹復興之基礎，本館宣揚文化，職責所在，因假六十年事業之紀念，編纂本圖，俾於國家少有貢獻，更爲推行普遍起見，屢經改板，仍售原價，併此聲明。

每部實售國幣三元　外加郵費一角六分

中華民國新地圖
空前未有之地圖鉅著
翁文灝　丁文江　曾世英　編纂

本圖以申報六十週年紀念斥資鉅萬特請專家撰製，采集舊說考證新知，每省有人文地文圖各一幅，又另有交通農產語言氣象諸總圖，鐵道里程表，手此一編，於我國地文人文已經瞭如指掌，愛國之觀念因以油然而勃興，即言建設經濟者得此亦易知所着手，而於輻員經緯更有詳細之紀述，足爲學術界之導師。凡我國人自應先知我國家之方隅則購置本圖更有不可從緩者矣，成本頗鉅，初印無多，惠購從速

每冊實售廿五元

中國經濟現勢講話　增訂本每冊七角
蘇聯研究　一冊八角
創作小說選　第一集一冊八角　第二集一冊五角
贛皖湘鄂視察記　一冊六角
印度叢談　一冊六角
西北視察記　每部二冊合售一元
桃廬所聞錄　一冊四角
無綫電研究　一冊六角
當代婦女（經售）　一冊六角

總發行　上海漢口路三〇九號　申報館售書科

申報本埠分類廣告

拍賣

魯意師摩洋行

英商 始創自同治十三年即一千八百七十四年

禮拜一拍賣

准於七月十二日上午十時在法租界華龍路五號住宅內拍賣 各種洋酒 啤酒 紅茶 生菜油 罐頭 磅秤 玻璃杯 銀器 寫字檯 椅子 鋼信箱 驗酒機 各及玻 木器什物不計 即日可看 魯意師摩洋行謹啓

瑞和洋行 禮拜二拍賣

准於十三日下午二時半在廣東路一六〇號本行拍賣 眞皮面沙法大椅 電風扇 火爐 電燈 柚木 寫字檯 書櫥 大廚方檯 五斗櫃 大菜檯 箱收音機 三角鐵 磁浴缸 十五只面盆 水箱 紅木 銀 搪 印字機 六十根

通孚洋行 粵商 禮拜二三兩全天拍賣

巨子 善鐘路七十七號 梁公館

准於七月十三十四兩全天每日上午十時及下午二時在本館不限價拍賣 法國書樓椅 謀得利鋼琴 及留聲機唱片 柚木大餐間式 水晶酒盃 廚六全套十件百 刀叉箱 其廉立斯 餐盆 色咖啡 白桃木 柚木房間 紫檀雞絲木 乾隆客 廳 圍屏 掛屏 唐宋元 明清各朝銅磁玉石古玩 來路西洋擺件 其他花名繁多不及細載 目錄單備索 即日起可看此佈

魯意師摩洋行 禮拜三拍賣 雜貨

准於十四日下午二時半在博物院路八號本行拍賣 鋼鐵板 方鋼條 鐵絲 竹節鐵 皮鐵 黑白管 子鐵 紙頭 剪刀 杪紡壽板 美國煙叶 雜物不計此佈

國際公證行 拍賣

不限價拍賣 茲受委託者結束全部房屋 出清 數房係私 一齊搬出 不論珍愛 一列犧牲拍賣 七月十三日十四日每天上午十時並下午二時半 在靜安寺路五一八號 本公館內 拍賣 電氣冰箱 謀得利三踏脚鋼琴 乾隆凋刻楠木佛龕

飲食

潔園農場

"A"TT 滅菌牛乳

場址七十畝在眞茹眞南路第四號橋 電話眞茹卅八號

青年會西餐部 四川路

經濟菜 一五角 一七角 一九角半

七月十一日即星期日 午餐一元 1 意大利果盤 2 廣東三鮮 3 對門克土司 4 烤雞 5 蛋粉 6 香焗 7 火腿 8 冰淇淋 9 新鮮牛奶咖啡

晚餐一元二角半 1 俄式雜果盤 2 火腿雞絲湯 3 法國白鱸魚 4 司非利 5 燒牛肉 6 麥格弄 7 冷猪肉 8 冰淇淋 9 新鮮牛奶咖啡 10 水果

各種冷飲食品 冰凍外國楊梅

夏令午點牛乳 又滋養 能消暑

自即日起至九月底止 每日下午二時至四時 專售午點牛乳 每券一元二角 預約 一冊十券 國幣 A字巧克力冰鮮牛乳一瓶 及特製的牛乳麥麩餅二件 凡蒙賜顧請以電話通知

生生牧場 地址大西路一七〇五號 電話二〇九九二

徵求

▲誠意徵求女友

茲有某君年二十八歲籍蘇錫 性溫柔 尚未家業 高中畢業 現在上海某大學 世界書商人在海中覺知己 深感寂寞 彼此之生活 願覓一女士自作 不成請即嚴守秘密 勿玩弄 寄本報信箱第二二九八號

新式菜館生財廉價出售

茲因另有原因將開新菜館之生財出售 如有意購買者請 三三六六號林君接洽 樣品高貴 價廉 電話接洽

▲徵求有志於畜牧事業人材

須大學及高中程度 詳閱年齡籍貫履歷及每月需要之生活費並附牛身照片寄至大西路一七五號生生牧場經理室 不取者概不發還

▲徵求小房產

上海英租界西區 可收房租者爲合格 數目在三萬至四萬元之間 如有意出讓者 請投函本報信箱第二九二號接洽

招考練習生 男女(年齡)十六歲至二十歲 (資格)初中畢業程度 (待遇)在訓練期內除供給膳宿外再酌送津貼 (凡有嗜好及不能刻苦耐勞者請勿應試) (報名處)閘北虬江路五八七號 滬民四校總辦公處

▲招保姆 須廣東籍或北平籍 年在二十至四十歲 性情溫和 有相當程度 曉養小孩之智識興趣者 可於本月十二日上午親到白克路七三八弄五號面洽

購買外國製造的 廢花紡紗鋼絲機

茲欲購買德法比國所製造的廢花紡紗用鋼絲機兩節式或三節式均可 如有此項舊機完好可用欲出售者 請將詳細情形開列明白投函本報第295號信箱 再行派人接洽檢視

徵有志新聞事業者合作

同人等念時代之需要 旨趣之遠原 擬辦一小型報 爲謀集思廣益計 特公開徵求同好之男女青年 合作 不論對經濟各方面均所歡迎 但以有興趣且有苦幹精神者爲限 請函寄東熙路元芳路師善里廿三號與史君面洽 通信亦可

鋼琴讓廉 茲有德國 M. F. Rachals 出品 廉價讓 一切完好 式樣新穎 三百卅元 法租界亞爾培路九七二弄三號

啓事

▲錦雲(即金弟)鑒 你一去不回 四處找尋不着 今限你於三日內歸家 或到你舅處 一切不追究 且可設法正當解決 否則即就近主管機關佈告 永遠脫離關係 七月十一日 小六的父親

▲華一織造廠緊要通告 本廠於本月九日失去圖章一個 係牛角質長方式 上刻(華一織造廠)字樣 恐遺留外發生滋事等情 爲特登報申明作廢 自即日起如有發現 概作無效 嗣後另刻新章 爲憑 倘有各界受其欺騙 本廠概不負責 此通告 華一織造廠謹啓

▲張立時律師代表德和洋行警告房客陳仁記王振祥大鴻樓逃租並聲明終止租約

茲據德和洋行稱 本行經租上海大沽路…號房屋…陳仁記王振祥大鴻樓等欠租逃避 除依法追訴外 特此聲明終止租約 如有同情承頂 概與本行無涉 此佈 事務所 …電話…

▲張立時律師代表德和洋行警告房客森大磚灰行逃租並聲明終止租約

茲據德和洋行稱 房客森大磚灰行欠租逃避 除另案訴追外 特此聲明終止租約 事務所 …

江蘇上海第一特區地方法院公告第二一六號

爲公告事 案據…新瑞和洋行…呈請公示催告…

天原電化廠 肇新化學廠 開成造酸廠 江蘇藥水廠 天利淡氣廠 公告

(一)收退部份 (二)購買部份 …

廈門地方法院佈告 ○第五七號

爲佈告事 照得本院受理…強制執行… 院長 殷 啟 昆

聲明

▲推受盤聲明 南市毛家衖協盛元號 因各股東無意營業 今將該號推盤與某某 推盤人協盛元記 受盤人

遺失

▲被竊支票聲明 茲被竊去支票一紙 計國幣…元…保許鴻生向中國墾業銀行西區支行… 特登申報申明作廢

遺失聲明 掘港大豫鹽墾公司股票…號…作廢

▲遺失圖章作廢 茲遺失金城銀行…印鑑一顆…作廢

土地

▲遺失聲明 遺失…圖章…作廢

▲遺失田單 …

▲遺失糧串聲明 …

聘請

聘請男女賬房 茲有某公司聘請…

招請承辦或合作 學校因創辦…

▲招添學徒 茲有機器廠… 年齡十四至十八歲…

▲上海北新書局招考職員

(一)名額 (甲)編輯助理二名 (乙)繪圖助理一名 (丙)校對員二名 (丁)寫字員一名 (二)資格 (甲)(丙)高中畢業以上程度 (乙)藝術專科以上程度 (丁)精於書法者 (三)待遇 (甲)(乙)(丁)月薪三十元以上 (丙)二十元以上 一律供給膳宿 (四)性別 男女兼收 (五)報名及應試手續 …

待聘

待聘 茲有某君畢業於某著名大學化學系 曾任某大工廠化驗員或中學教員 如有需聘者請投函本報信箱二九…號接洽

待聘 茲有某君精會計 經驗豐富 …

教育

利用暑期，請學打字！寰球華英文打字科招生

約翰大學畢業同志擔任教授 高級英文 暑期夜班招生

日文班招生 日本 Y.M.C.A

(一)夏季速成班 (二)普通班 …

英日 文 …

▲英文代辦及指導

上海商業學院

英德法 教授

▲教授英文

營業

標賣鐵鑛砂舊鋼鐵

來路舊車床廉售

▲出售高大廠房舊料

鋼儲藏庫出售

▲請到西人公寓

廠基廠房召租 內部機器出售

汽車

▲小汽車兩部廉價出讓

▲小汽車包車出售

現金收買半新舊汽車 願出讓者請向靜安寺路九九七號接洽

地產

▲覓欲廠基地者注意

牧場招頂

召頂

第二特區 高上住宅召頂 即法租界

召租

閘北

第一特區 公園坊 即公共租界

愚谷邨 優美洋房 上等店面

召租

▲新式洋房召租

洋房廉價

▲麥拿里

巨厦招租

茲有新式大厦一宅坐落滬西愚園路 相近房屋寬大計有大廳三間大房間二十餘間小房間十餘間衛生設備一切俱全佔地八畝零花園草地布置美麗地點幽雅空氣光綫無一不佳交通尤極便利欲租者請投函郵政信箱一三七九號可也

鏞壽里

號房召租 北蘇州路 洋棧 泰利公司啓

寫字間分租

▲新式住宅及號房召租

第二特區 即法租界

摩登公寓洋房

醫藥

接生 一律四元

贛皖湘鄂視察記 申報館發行

洋房出租

▲廉價房屋召租

吉屋召租

蒲石邨

洋房召租

X光檢查 每次一元

院董孫玉成 醫師佘震

清德齡女士著 御香縹緲錄 秦瘦鷗譯

一部以清宮爲背景的文學作品

▲全書三十五章各有一中心事實▼

爲時不滿一載書已銷至五版 故事之雋永 譯筆之流利 已無庸渲染

定價 本書爲普遍起見，定價特低，平裝紙面精印，每厚冊實售一元。

上海漢口路 申報館售書科

各地分館均有出售

特約經售處 生活書店 開明書店

申報周刊社叢書第九種

印度叢談

定價 六角

印度與我國夙有密切之關係，就歷史言，印度的佛教很早就傳入中國，中國的文化與思想，受到牠的影響很深。就地理言，我西南邊疆，又與印度毘連。故其風土人情，向爲國人所注意。本書著者譚云山先生嘗遊學印度，追隨甘地，太戈爾等研究學術有年，故對於彼邦情形十分熟悉，前次回國後曾將印度之人物、宗教、風俗、習慣與社會等各方面實在情形，就其見聞所及，以及研究之心得，用生動之筆觸寫成此作，由申報月刊陸續發表，頗受讀者歡迎，茲特將此已發表之五十六篇，印成單行本，附加銅版插圖十餘幅，用道林紙精印，以增讀者興趣。裝訂美觀，內容充實，凡欲知最近印度之風俗人情者，均不可不讀也。

上海漢口路三百零九號 申報售書科

申報圖畫特刊(二〇一期起二〇〇期止)合訂本

訂數無多

每冊實售五元 外埠加郵費二角三分

申報館售書科啓

上海大戲院

北四川路五二三號 電話四四六七二二一號

時間 三時 五時一刻 七時一刻 九時一刻　票價 三角 五角 八角 日夜一律

應觀眾要求今日重映蘇聯最新革命歷史鉅片

沙皇鐵蹄

映期不多 機會勿失

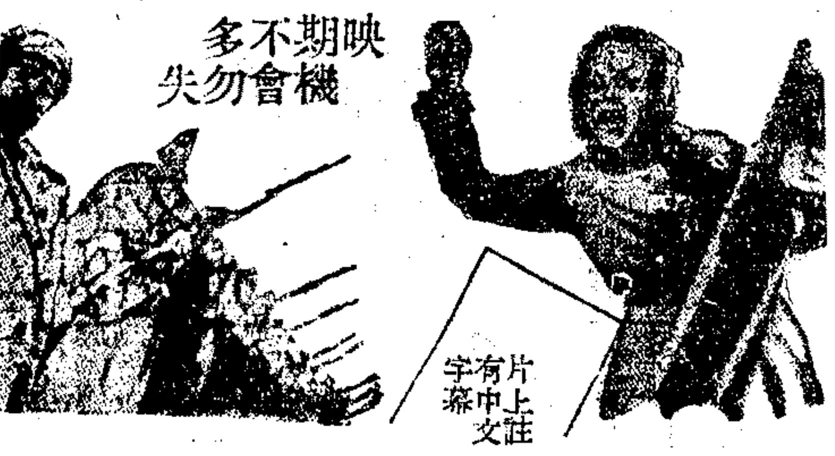

描寫俄國革命成功前艱難之鬥爭史
敘述鬥爭中此仆彼起之兒女英雄傳

今日上午十時半早場
火中的西班牙
票價樓下二角樓上三角

與打擊者以打擊

蘇聯紅軍示威演有鉅片　不日開映

虹口

價目 二角 四角　電話八四一〇四　開映 三時 五時一刻 七時一刻 九時一刻

詹姆士賈克奈 不朽傑作　緊張有勁熱烈如火武俠鉅片

小霸王

鎮服四野・雄霸一方・誅奸鋤暴・救弱安良
華納公司至高無上大出品

浙江

地址浙江路四馬路 電話九三八四七九號
座價 三時一刻 二角 五時一刻 三角 七時一刻 四角 九時一刻

祇映今天　無敵明星 秀蘭鄧波兒

小千金

天空情俠

西海

院址新閘路池浜路 電話三四七三四號
二時 四時 七時 九時　樓下 大洋一角

中央電影攝影場出品革命巨片

密電碼

高占非 尚冠武 領銜主演

今天早場 電影 自由魂

九星

福煦路成都路口 電話八二六二三
下午三時 二時半 七時 九時一刻

勝過「一身是胆」的武俠鉅片

天誅地滅

（全部中文說明）

注意今天新時間上午十時加映早場　（價目一角）　價目一角 上下一律

威利

院址乍浦路 電話四三九八二
三時 五時一刻 七時一刻 九時一刻　座價 二角 四角

賈克古柏 小琳丁丁 合演哀感緊張巨片

義結金蘭

米高梅公司出品

亞蒙

院址法租界太平橋 電話八四六一四號
三時 五時一刻 七時一刻 九時一刻　座價 三角 二角

本院重金聘請新由日本過滬獨一無二

銀神歌舞團

三朋友

國產佳片

辣斐

辣斐德路 電話八三二〇三號
時間 三時正 五時一刻 七時一刻 九時一刻　座價二角 四角

活殭屍 洛伽錫 大傑作
科學化機關化偵探長片

上集怪影

蓉

西門方浜橋
時間 二時 四時 七時 九時　座價一角　今天開映

藝華公司出品別開生面大笑劇

囍臨門

東方書場

日場價目一角　陳文卿 范玉山 朱耀祥 周玉泉 許繼祥　珠塔 濟公傳 大紅袍 玉蜻蜓 英烈傳

夜場二角　宣棲梧 王曼君 張利聲　誰是母親

朱趙話劇（啼笑姻緣）　今夜九點半開演　先演趣劇

柏林血案

"Charlie Chan at The Olympics"

背景為世界運動會實地攝製精彩萬分

中國明星 華納夏能　中國童星 陸錫麒　合演傑作 唐萊　父子二傑同時出馬

中國大偵探陳查禮最感棘手的案件

華文字幕

國泰大戲院

霞飛路邁爾西愛路 電話七三七五七號　冷氣開放 盡善盡美

今天開映 （日戲）三時 五時半 （夜戲）九時一刻

指示青年們前進的途徑 傳授青年們求愛的秘訣

喬治勃倫 兩星合演 愛妮泰露意絲

座價（日） 六角 一元

乘龍快婿

男人視他如炸藥！女人當他是寶貝！

大洋怒濤不能阻其行　飛機爆炸不能寒其心
愛人香吻不能移其志　老虎威不能挫其鋒

美妙戟刺詼諧熱情新鉅片

看了此片，去請老闆加薪，向愛人求婚，十拿九穩，不成再請看來！

大光明大戲院

靜安寺路跑馬廳畔 電話三二三二三號　冷氣設備 舒適無比

今天日夜開映 （日戲）二時半 五時半 （夜戲）九時一刻

二個羅密歐熱烈追求一个朱麗葉

考爾白女士富麗華貴的新裝，足供太太小姐們盡量欣賞！

大明星 克勞黛考爾白 光榮作

輕鬆而又微妙！諷刺而又尖刻！

超凡入聖 藝壇妙品

茂文陶拉斯格勞勃楊位脫兩小生協力配演

神秘的巴黎之夜！美麗的瑞士雪景！

今晨十時半加映一場 上下六角

Adolph Zukor presents

CLAUDETTE COLBERT in "I MET HIM IN PARIS"

你看她八面玲瓏地周旋於三个異性之間，便可懂得角逐情場的一切戰術！

五彩卡通『孩兒夢』

遠勝「一夜風流」的浪漫滑稽艷情鉅片

三星媚月

巴黎大戲院

握六大公司鉅片映權・成滬西唯一實惠影院
霞飛路華龍路西首 電話八五二〇五號

今天開映五場 上午十點半 下午一點半 三點 ... 九點一刻 價目照舊

今晨十點半加映本片

壓倒一切小明星的小明星！

金蕙瀫 率領五千餘小演員的大會串

慈腸俠骨救窮婦・活潑天真感富翁

小女俠

振臂一呼・萬童羣集　緊張刺激 滑稽浪漫　聲勢浩大・奸人喪胆

喬治亞立斯 全家福

名震全球的藝壇祭酒　最新主演空前大傑作

治家有旋乾轉坤之力　理財有神出鬼沒之能

GEORGE ARLISS in "A SUCCESSFUL CALAMITY"

萬眾歡迎的一集老牌好戲，應各界要求，准於本星期日再度獻演

今天日戲

全部白蛇傳　十七本西遊記

全體名角一齊登台

兩本好戲緊接獻演提早於上午十一時開鑼務希各界早臨以免向隅

白氏現形 巨蛇滿台 蜿蜒

水漫金山 浪如萬馬奔騰

驚心駭目，實舞台所罕見，故諸位看了本台的白蛇傳，至少要回味三天，

白蛇傳節目：下山收青 遊湖借傘 定婚盜庫 贈銀捉拿 公堂起解 端午現形 盜草還陽 水漫金山 斷橋相會 產子合缽 金山見父 奉旨祭塔

鑫記大舞台

地址二馬路 電話九〇二〇〇 九二〇二〇

抱定實事求是　今夜公演　何須廣告吹牛

天氣雖熱　十八本西遊記　照樣客滿

日戲價目（三）一角（二）一角半（樓）二角（正）三角（廳）六角

夜戲價目（三）一角（二）二角半（樓）七角（正）四角（廳）九角

新上海世界

門票一角　買一送一

電影場 戰地歸來 日夜開映

大京班 日戲 四本鐵公雞 空城計 全武行九江口 全本通州奇案 夜戲 十一本樊梨花　預告 十二本樊梨花

話劇 日戲 失足恨 夜戲 四集巾幗司令
越劇 日戲 全本狀元搶親 夜戲 頭本玉蜻蜓
雪聲社 文雅申曲　沈雪芳 化裝蘇灘　羣芳會 名花會唱
秋月歌舞團 香艷肉感草裙浪漫舞
馬福慶 西洋技術　沈春林 中西魔術　一新團 滑稽話劇
甬劇 日戲 徐府做親 夜戲 對白小曲 新十八扯 女告私情
滑稽 包裝唐仲 一搭飛 笑心華飛笑

不可不讀

印度與我國夙有密切之關係，就歷史言，印度的佛教，很早就傳入中國，中國的文化與思想，受到牠的影響很深。就地理言，我西南邊疆，又與印度毘連。故其風土人情，向為國人所注意。本叢書著者譚云山先生曾遊學印度，追隨甘地，太戈爾等研究學術有年，故對於彼邦情形十分熟悉。前次回國後曾將印度之人物・宗教・風俗・習慣與社會等各方面實在情形，就其見聞所及，以及研究之心得，用生動之筆墨寫成此作，由申報月刊陸續發表，頗受讀者歡迎。茲特將此已發表之五十六篇，印成單行本，附加銅版插圖十餘幅，用道林紙精印，以增讀者興趣。裝訂美觀，內容充實。凡欲知最近印度之風俗人情者，均不可不讀也。

印度叢談

申報月刊社叢書第九種　定價每册六角

上海漢口路三百另九號申報售書科

歌唱

自然歌詠社
交通(一三〇〇)下午五時至五時四十分
㈠戰歌，㈡軍歌，㈢抗敵歌，㈣築堤歌，㈤搖船歌，㈥拉縴歌，㈦勇士凱歌。

月星歌劇社
友聯(八八〇)下午五時四十至六時十分
和平歌(秋虹)雙雙燕(秋霞)月光光(陸棻)睡的贊美(秋虹)路柳牆花(秋霞)祝您晚安(陸棻)鋤頭舞歌(全體)

飛聲歌詠社
交通(一三〇〇)下午六時至六時四十分
㈠打倒漢奸(即不做亡國奴)，㈡大家看，㈢心頭恨歌，㈣王老五主題歌，㈤黃河之戀，㈥莫回頭，㈦碼頭工人，㈧新蓮花落。

飛音歌唱研究社
李樹德(九四〇)下午六時至六時四十分
㈠春之花，㈡雙雙燕，㈢慰勞歌，㈣永遠親愛，㈤離別了姑娘，㈥乳娘曲，㈦從軍別愛，㈧一身都是愛，㈨城市之光，㈩風雨歸舟，⑪梅花接老爺。

雷社平劇
交部(一三〇〇)下午九時起
㈠武家坡，㈡起解，㈢搜孤救孤，㈣寶蓮燈，㈤珠簾寨。

彈詞

陳瑞麟「毛家書」
元昌(一四八〇)下午一時至一時四十分
開篇「朱買臣休妻」
休云樵子出身低。朱買臣仍將柴斧提。蘭枯山上風雪大。歸家崔氏逼休離。將他趕出門兒外。身上寒來腹又飢。幸虧好友王安道。送他盤費進帝基。面試文才爲太守。白馬紅鞍誰敢欺。張必果報信東村去。崔氏聞之一夢痴。懊悔當初差主見。算來太把丈夫欺。來早趕往碼頭去。可恨傍人說是非。爲官怎肯成休妻。馬前潑水難收起。山青石下傷人軀。休婦亭三字至今提。

歌唱

中國歌劇社
新新(七八〇)下午七時廿分至八時
播送中央廣播週報第一三五期話劇「爲了孩子」

鳳鳳歌詠社
大陸(六二〇)下午七時廿分至八時
㈠因爲你太美㈡打漁的姑娘㈢再會吧朋友㈣寶貴的幼年㈤可愛的夢鄉(六)嫁給勇士吧

麟記(一三二〇)下午十時廿分至十一時
㈠告別南洋㈡彈性女兒㈢風雨之歌㈣春到人間㈤愛的新生㈥和平歌

餘音

中華口琴會爲應各界於暑期研習高尚口琴音樂起見，特在該會江灣路公園坊總會，卡德路寰球學生會「滬南分會」「滬西分會」及小西門少年宣講團「滬南分會」各處設有晨夜各班，不論已學未學，均可報名，簡章備索，又該會六週紀念特刊，定於本月十五日出版，內容甚爲精彩，凡各團體具有正式公函者均可索閱一冊。

玲玲歌劇社現已復活，徵求男女性同志數位，惟須已有相當研究者爲合格，願應徵者可先函致法租界貝禘鏖路六百〇四號啟明云。

飛音歌唱研究社，以研究歌唱，發揚藝術，增進友誼聯絡感情爲宗旨，由周痕影，徐菁洪二君爲領導，特逢二四六日晚親自教授各種歌曲，社中備有大鋼琴梵啞林等樂器，以供社員練歌時之用，組織完密，設備完全，社員多係業餘同志以及學界，非草率從事之團體可比，茲開該社另闢一電台播音班，輪流在各大電台播送特別節目，需男社員十名，女社員十二名，凡由周痕影君投電影名曲，暨國防歌曲，凡眞實愛好歌曲者，可向該社報名，社址閘北長興路永興路口三十七號，電話四一五一二號，詳章附郵函索即寄。

本埠元昌電台發行「英文讀音錄」，現已出版，每冊連郵費二角四分，郵票代現，十足通用，地址上海菜市路十六弄七號元昌電台，並聞該台自即日起，特由著名陳叔平君親自在「元昌」及「友聯」電台教授云。

電影

鬼的故事

「馬的天使」雜誌之一

一個風雨瀟瀟的黃昏。

趙丹的新居中，煤油燈發出慘淡的微光，照着灰暗的一間小樓。

周璇，趙丹，魏鶴齡三個人圍坐燈前，趙丹在講一個故事給他的愛人聽。

趙丹說：「晚上靜得一點聲音都沒有，只聽得窗外頭的風呼呼地叫，燈光吹得一跳一跳地，就在這一個時候，鬼下樓來了。」

周璇，這一個十六七歲的少女，在夜深更靜和風雨瀟瀟的可怕的環境之中，聽到了趙丹這樣有聲有色的講着鬼，已經是非常的害怕了。她靠近了魏鶴齡的身邊，還是張着眼睛，閉了嘴巴，繼續地聽着這一個故事。

……「只聽得樓梯的聲音，篤……篤……篤」

當趙丹說到這兒時，魏鶴齡忽然眞的聽到樓梯聲篤……篤……篤……在響了起來。這眞使周璇嚇得面如死灰，大聲地呼叫起來。

這時，他們三個人都驚顫的向着房門注視着。只見趙慧深……周璇的姊姊，是一個雛妓……亂着頭髮，狠狠地向房中進來。周璇見了姊姊，於是轉驚爲喜，上前擁着趙慧深不停地喊着姊姊不已，魏鶴齡也表示着無限的喜悅，只見趙丹瞪着眼，忿怒而惡地覷着她。

趙慧深因爲在路上受着警察的追逐，所以很氣喘的想渴一點開水，當周璇沖上一杯熱水給她時，趙丹便上前去奪了杯子，投在地上，急急地說：

「姊深更夜半，走進屋子來，簡直不懂道理！她不應該偷偷地打聽我們的住所……她怎麼會知道我們住的地方的……」

這是袁牧之編導新作「馬路天使」裏的一幕戲。趙丹，周璇，魏鶴齡，趙慧深四人演來是十分地感動的。

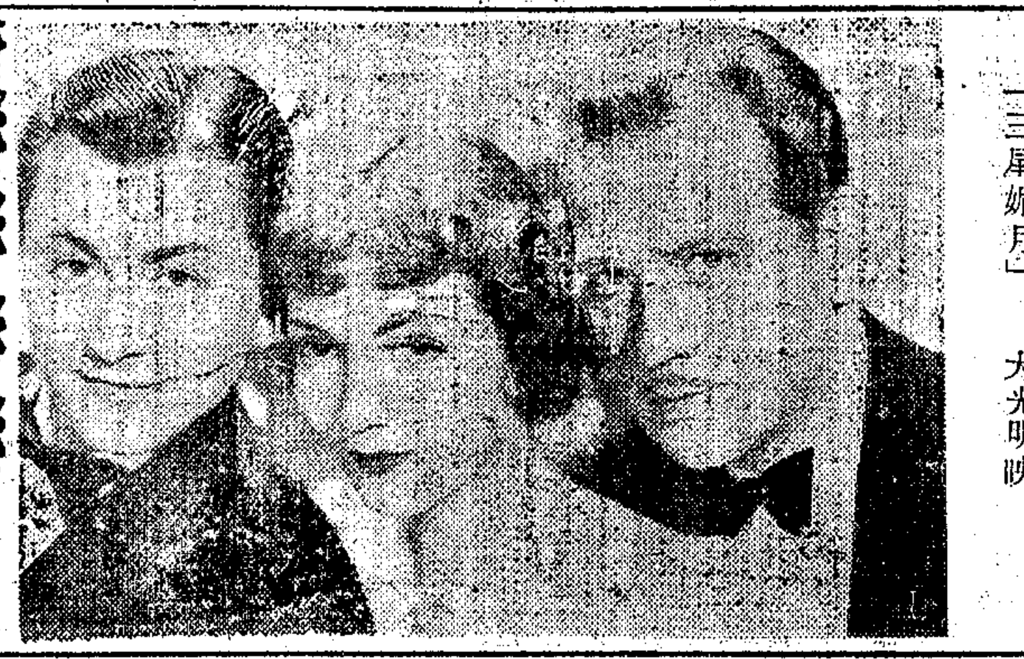

「三星媚月」 大光明映

「女財神」降世

一位閨閣名媛，承襲鉅額遺產，報紙盛傳已久，成爲衆矢之的，翹首盼望，會爲疑案的「女財神」，不日即將降臨，和大衆見面了。

素負盛名的小姐，本堪使人注意，現在發了一筆大財，更令人心馳神往，尤其是一般醉生夢死的痴心漢，得到這個消息，眞正要神魂顛倒，手足無措，弄得睡也不安，竟於做了許多有趣的夢。

有幾位自命不凡的藝術家，想入非非，產生了種種的趣夢，有的夢見與女財神結婚，滿着甜蜜的生涯，有的娶了女財神，度他倆優遊的歲月，有的把女財神做模特兒的，有找女財神演劇的，其中有神秘的夢，甜蜜的夢，歡悅的夢，離異的夢，悲哀的夢，做盡種種悲歡離合的夢，竟成了一個幻夢的世界。

所謂「女財神」者，就是藝華公司最近出品新型諷刺趣劇，吳村編導，新星張翠紅主演的，「女財神」鉅片，情節新奇，妙趣叢生，不日公映於新光大戲院，務請各界注意。

裝有約克洋行一九三七年標準冷氣涼爽舒適全滬莫與倫比

金城大戲院

北京路貴州路口 電話九〇一一四

座價 四角 四角七分 九角 七角 一元 一元

今天日夜開映：（日戲）二時半 五時半 （夜戲）九時一刻

血淋淋的題材！赤裸裸的描寫！

步步緊逼，青年們何忍受！危機臨頭，同胞還不快醒！

穿過青年們的胸膛 萬端情緒

激起千萬人的共鳴 百脈奮興

本片插曲：主題歌 追悼歌 田漢作詞冼星海作曲

務請早降

青年進行曲

胡萍 童月娟 施超 顧而已 等主演大傑作

編劇導演 田漢 史東山

姊妹戀愛不同情感！朋友鬬奸衝動熱血！除暴衝動怒打！兒子正義衝動！老

請參閱今日封面廣告！

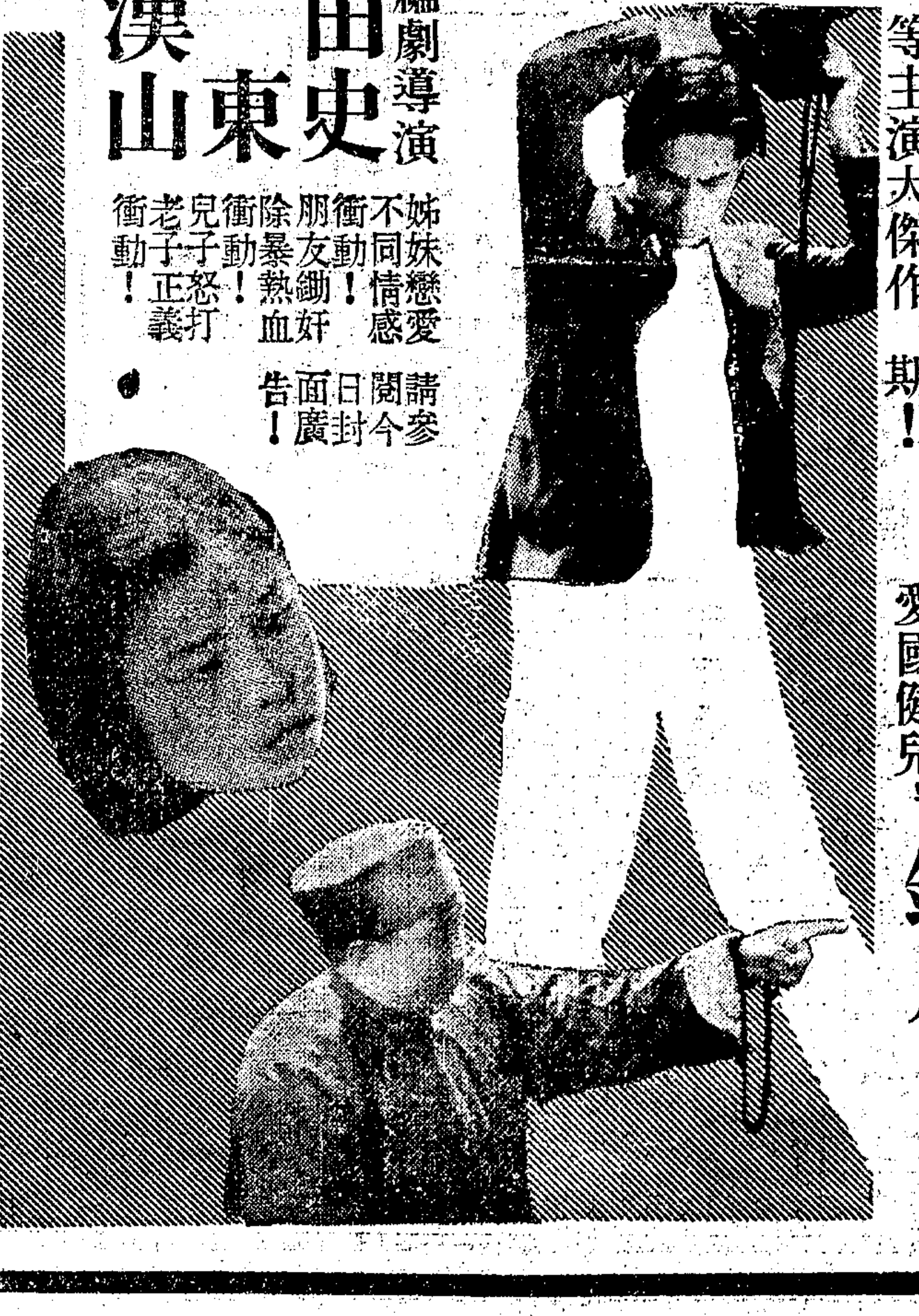

知己亡於公死，悲痛於無情時！老父惑於奸財，鑽於利憤恨無期！

貧富之間誰謂無眞愛情！紈袴子弟豈無愛國健兒！

新華公司・特種鉅片

今天：上午十時半開映 滑稽短片 卡通大會 座價上下一角

再斥巨資添裝搖頭風扇滿院生涼不凝人體

光陸大戲院

博物院路 午浦路橋 電話一七一〇〇號

今天日夜開映：二時半 五時半 九時一刻 樓下大洋三角 後排五角

鬥的狠 愛的緊 又辛辣 又甜蜜

酸風妒雨・江海翻動・痴鳳情鴛・悲歡離合

白蓓蘭史丹妃領銜

聯合佐麥克利合演哀艷纏綿浪漫熱烈曲折儀趣音樂鉅片

流水歌聲 萬里尋夫烈矣 冰清玉潔節矣

"Ban is on my Knee"

天堂

地址東嘉興路湯恩路口 電話四六六七一號

時間 三時 七時 九時

價目 樓下小洋 角

夜半歌聲

（百看不厭 到處歡迎 價目照常 唯我獨一）

今日星期上午加映一場

今日新華公司全體演員萬衆口碑恐怖巨片之王 夜半歌聲

厦大安華路寺安靜跑馬廳

園雪

・飲冷式各點菜素葷・

1937 "FREON"

放開氣冷

電話・92434 叫菜 電話・92081 餐廳

新光大戲院

地址　寗波路廣西路口
電話　訂座處九四五九〇

座價　樓下一律五角　樓上八角　一元二角

標準冷氣　安全舒適　新式聲網　保障聲浪　西電聲機　發音清晰　強光燈箱　清晰明亮

今晨

九時　十時半　冷氣開放　開映兩場

（蝴蝶夫人主角）薛爾維雪耐士主演最得意傑作

全部天然五彩鉅片　松嶺恩仇記

派拉蒙公司出品佳構

上下一律壹角

今日（二時半）（五時半）（九時一刻）公映

今年影市之無敵大貢獻

（影城勁旅）（國片鐵軍）（任何鉅片）（當之披靡）

周信芳（即麒麟童）主演　麒麟樂府之一

斬經堂

袁美雲客串

導演　周翼華　顧問　費穆

▲隨票附送劇照▼

每場加映前台與後台　川災特輯

第三十一日公映

○本院冷氣開放由大光明供給盡善盡美○

享受標準冷氣　# 卡爾登大戲院　欣賞標準話劇

連日擁擠　無場不滿　演期無多　火速定座

歐陽予倩　曹禺　導演　繼雷雨後傑作

唐槐秋先生領導譽滿全國之

中國旅行劇團　日出

罪惡都市的黑暗，人間地獄的生活，

全劇四幕。完全演出

現代女性的色相，下等妓院的慘狀，

時間　日戲二時半　夜戲八時半

演員表

陳白露　方達生　張喬治　福升　小東西　潘月亭　黑三　男甲　男乙　黃省三　顧八奶奶　李石清　胡四　李太太　翠喜　小順子　黃蘭　翠玉　黛玉　小小

唐若青　王竹友　鄭重　姜明　張立德　童毅　李景波　蕭子英　王象坤　葛鑫　邱星海　吳鈴子　曹藻　吳景平　張璘　王荔　蔣百驊　海洛　王曼娜　黎明　李白英

座價　四角　六角　一元（日夜一律）
電話　五五三三五號

皇后劇院

中國唯一專門建築新型舞台
南京路虞洽卿路口　訂座電話九三〇九五號

日戲二點半　夜戲八點半　暑期優待　恢復舊價　日夜一律　特座六角　後座四角　包廂六角　對號入座　不賣小票　跑馬廳畔　風扇密佈　涼爽衛生

日夜開演　王美玉　王二玉主演　王君達先生改編

文武香球

膾炙人口　奇趣好戲　請來大笑　樂中生涼

▲訂月英官保　利托終身　作鄒彩球奇　▲媒人　從被抄封禍　月天來●為　命英母子逃　▲邀女嫁小　姐私奔代出　閣了醫成婚　▲官保被劫　寄山秦桂英　許身院官保　▲男與女一　馬雙駝劫法　塌月英為盜　▲桂英扮男　做新郎二女　成婿閣嗾頭　▲桂英掛帥　占武魁官保　題榜中狀元　▲女將奉旨　討劇盜狀元　山上會髮妻

預告　王君達先生精心編導　家庭社會青樓實事名劇

洋囡囡

日吃太陽夜吃露　肚皮！跳兒極　水！一齣戲有　五花八門紳出鬼　男女老少的處世

[illegible]

大世界

門票每位大洋兩角

乾坤大劇場（日戲）　李正元　黃永芳　何玉琴　梁嬌鶯　李月春　白叔安　筱玲紅　余廉芳　富富榮　何玉蓉　趙旭聲　翠嵐靉

賀后罵殿　快活林　南天門　探親家　花蝴蝶　玉堂春　長坂坡　徐母罵曹　探陰山

今夜初次開演　九本樊梨花

紹興文戲　陶素蓮　王永芳　童正初　張雪芳　日戲　前本合同紙　夜戲　全十本美圖

聯友話劇　王呆公　徐紱秋　張四維　徐月珍　日戲　雙鳳奇案　夜戲　浪漫博士

星期滑稽　楊寶成　王悲兒　邢哈哈　凌無私　日戲　凶手是他　夜戲　社會趣聞

化裝蘇灘　張鳳鳴　朱國樑　張鳳雲　張艷雲　日戲　青炭　夜戲　羞父

（大京班外開設）三三經濟麵館　價廉味美　大快朵頤（各種遊藝美不勝收）

門票大洋二角　買一送一

中央大劇場　特請週遊世界南洋回申　潘家無雙技術團　飛車絕技以及驚人武技

新四樓新劇　申曲會串　施春軒　施文韻　筱文濱　筱月珍　沈筱英　沈桂英
日戲　五本玉連環　夜戲　白馬駝屍
日戲　八本王明濟　夜戲　全本趙五娘
夜戲　陶正福　下本江南

有聲電影　海葬

屋頂影戲　六集荒江女俠　五集關東大俠

南方歌劇　陳月嬋　張鵬飛　徐琴艷　任芷龍　日戲　連環玉　夜戲　刁劉氏

維揚大戲　崔少華　潘蓉雲　十處紅　潘玉蘭　日戲　烏金案　夜戲　崔金花

兒童申曲　小秀英　小小娥　小明月　日戲　龍燈記　夜戲　珍珠塔

四樓舞場　桃花歌舞團　今日表演最新節目

SY隱身機（德國世界新奇光機）

高峯舞場

四樓屋頂

嬌艷的舞侶　經濟的冷飲

舞票每元八張　奉贈大世界門票及電梯票

回力球

1 古禮地　2 依甲蘇　3 莫克力骨　4 依巴拉　5 賈多　6 爾魁地

1 加拉地　2 阿斯佩蒂　3 皮浪多　4 普登巧　5 泰寶達　6 后蘭多

1 卡禮加　2 皮而抱　3 袁利石　4 爾司科　5 楚曼地　6 莫克力骨

1 安杜利　2 爾加　3 古巴龍　4 沙薩門地　5 勞萊查　6 歐蘭加

抱經堂胃氣散

曾服過他其一切胃氣痛藥失効者請速購

經售處　先施公司西藥部　大新公司西藥部　味雅酒樓　申報館廣告處　指定以上四家經售　注意購者

黃金大戲院

（本院獨有十大特點）
（一）廢除按目對號入座（二）今日預售明日座券（三）票價之外絕無雜費（四）縮短時間不演雜戲（五）鑼鼓響後雜聲全無
（六）嚴格選用女子服務（七）改良座椅特別舒適（八）飲食茶室及衣帽間（九）衛生設備式式俱全（十）香茗二角要否聽便

電話　八四一一三　八四一一四　八四一一二

院址（八仙橋）　▶全國最高尚新型標準平劇場◀

日戲價目（二時開場　六點鐘止）　官廳二元　特廳一元　正廳六角　花樓一元半　月樓一元　樓廳六角　樓廂四角　三樓三角

夜戲價目（八時開場　十二時止）　官廳二元半　特廳一元半　正廳一元　花樓一元半　月樓一元　樓廳六角　三樓四角

▶提倡國劇宣揚文化◀

每日上午十時開始預售對號座券●座位絕對公開票價之外決無雜費

尚小雲周嘯天

最後挽留祇有今天演畢全體返平

▶今天（日夜）繼續贈送尚小雲戲照◀　自三樓起至廳官止不分價低高座滿場送人分人可得

全體平角奏凱返平
今夜戲畢舉行歡送盛典

▲今天演畢全體返平▼

今天星期日（日戲）（繼續贈送青城十九俠戲照）（不分等級每位一張）

周嘯天　韓金奎　馬春甫　失空斬　街亭城計馬謖

張雲溪　尚小雲　袁世海　李寶奎　范寶亭　孫盛武　何雅秋

◀劍俠服裝　全部青城十九俠　奇麗佈景▶

此戲平津連演數十場觀眾十萬餘人一致稱贊
五歲以下幼童請勿攜帶以免受驚

今天星期日（夜戲）　▲今夜演畢▼　▲舉行歡送盛典▼　北國佳人戲照繼續贈送　不分等級每位一張

孫盛雲　閻世善　袁世勇　大泗洲城　大打出手

張小傑　張雲溪　張世桐　武文華

周嘯天　捉放曹

尚小雲　尚富霞　張雲溪　芙蓉草　袁世海　賈多才　何雅秋　閻世善　李寶奎　范寶亭　高富遠　孫盛武

（實地採訪親自考察蒙古[illegible]悲壯激烈偉大名劇）

◀北國佳人▶

（蒙古服裝）（蒙古對白）（塞外場）（竹馬駝羊）

永安天韻樓

東部 新新影戲場 日夜開映
新華公司榮譽傑作 **夜半歌聲**

影戲場日夜開映
世界偉大海戰巨片 **大驅逐艦隊**
中國稗史尚武名片 **兒女英雄**

新柳社 湯桂枝 胡恨生 夏佩珍 吳媚秋 高媚樓
（日）白 花台 （夜）前本 刁劉氏

梆子戲 馳名小翠花 青衣 花彩 大王 **葛文娟** 及全體著名藝員
（日）玉堂春 （夜）葡萄會

大京班全體藝員日夜拿手好戲
（日戲）張寶元 周克斌 六月鳳 徐碧艷 譚紅梅 于桂達 碧雲芳 郭艷芬 程坤泉 印鳳英 徐德山 陳云鑫 丁吉瑞
紅桃山 錯田 翠屏山 三本 鐵公雞
（夜戲）趙君茂 謝鴻達 筱桂芳 周克斌 于桂芬 徐碧芳 陳吉瑞 郭坤泉 崔鳳英 邱德成 朱君芳 趙君茂
十二本 火燒紅蓮寺

今天特別獻映 網羅世界珍秘 神遊南海仙島

當此炎夏看大自然圖畫猶遁暑于勝地

蓬萊仙境

珍奇一斑
（一）九世紀之千佛廟 （二）奇異之祭神 （三）寡婦掛頭顱 （四）婚姻舞蹈 （五）土人鐵針穿肉 （六）金字塔 （七）阿國之都城 （八）拉摩王 （九）宮女 （十）機器中舞髮 （十一）蛇理跳刑 （十二）絞兵 （十三）阿王閱兵 （十四）各地風景

內中所攝以蘇門答剌沿岸而經孟加拉灣抵安達曼島再往錫蘭之哥倫波渡阿剌伯海入亞丁灣航程途四萬九千里膠片九萬七千尺

加映 德國拳王希墨林 美國拳王魯易絲 世界兩大拳王火併 **拳王奪霸** 血戰三百合 威名佈四海

中央

六馬路雲南路 電話九一六二一六
風扇齊放 涼爽無比
夏令每天三場 三時 五時 九時半起 價目 二角 三角

今日隨票贈送防空參觀券一張 電影券以三百張送完為止
明天上午十時開映 市府十周紀念 防空展覽會 **防空電影** 憑券免費入場

蓬萊

電話二三四八十號
風扇齊放涼爽無比
派拉蒙公司無上光榮悲壯鉅片 茄萊古柏 佛蘭察特麥克及三大明星主演
英雄邊塞記 本片今天上午九時半加映早場一次
價目 二角
時間 一時起 三時起 五時起 七時起 九時起

華德

電話五三二七四號
風扇齊放 涼爽無比
上海有聲影片公司 詩意哀艷巨片 但二春 黎明健（主演）
富春江 談不盡旖旎風光 話不完甜蜜情意
價目 大洋一角
時間 二時 四時 七時 九時

恩派亞

電話八一〇六二號
風扇齊放涼爽無比
今天開映第一部恐怖驚人科學巨片 活殭屍 卡洛夫 恐怖人物 雜錫伽 ●通力合演無上傑作●
X銑 今晨九時半加一早場 此片上午九時半起映一場
座價 壹角
時間 二時 四時一刻 七時一刻 九時一刻

藝園

電話五二九八五號
風扇齊放涼爽無比
藝華影業公司別開生面滑稽喜劇 袁美雲 韓蘭根 關宏達 主演
化身姑娘 今天上午早場 電影頭集 關東大俠
座價 小洋一角 樓下一角 樓上二角
時間 二時 四時 七時 九時

一德

電話三一六八號
風扇齊放涼爽無比
天一公司 全國馳名 婦孺咸知 巨片
下集 楊乃武小白菜 今晨早場 頭集 關東大俠
明天起聯華映巨片 孤城烈女
價目 小洋一角
時間 二時 四時 七時 九時

新中央

院址海寧路電話四二五一五號
風扇齊放涼爽無比
夏令改映三場 三時・七時・九時
價目 二角 三角 一律日夜
今天開映明星影片公司出品 白楊主演 鉅片 一回失足造成終身之恨 三次坐牢是清白之冤
社會之花
暑假期內本院星期早場電影暫停 學生注意

明星

青島路電話三〇五九〇號
風扇齊放涼爽無比
時間 二時起 四時起 七時一刻 九時一刻
價目 樓下一角 樓上二角
西電發聲 最清楚 橡皮銀幕 光線明晰
克勞黛考白 克拉克蓋博 合演浪漫風情愛鉅片
一夜風流
"IT HAPPENED ONE NIGHT"
最怕夏深 點犀相呼應
當此月白風清之夜能不有動于中暢所欲為

金榮

院址康悌路鐵門口 電話八五六九〇號
全部武俠機關驚險緊張連集長片 徐琴芳成名傑作 **荒江女俠** 七八集
今天早場上午開映 馬上怪俠 下週早場准映 九集 關東大俠 延期為歉
時間 二時半 五時半 八時半
座價 一角 二角

光華

愛多亞路成都路口 電話三三五三〇號
時間 二時 四時半 六時半 九時一刻
座價 樓下一角 樓上二角
新華特種巨片 胡萍 金山 主演
夜半歌聲
今晨早場 上午十時正開映（聯華巨片）一剪梅
優待兒童半價券 憑此券五分
夏令佳片重臨
死了十年的怪人照常活動，幽禁十年的少女還在情痴

東南

民國路 電話八三一六六號
夏令每天三場 三時 七時一刻 九時一刻
座價 樓下一律二角 樓上一律三角
●藝華公司有聲偵探巨片● 王次龍導演 王引主演 鄭孟霞
新婚大血案 映期無多
今天早場電影 兒女英雄（五集） 上午九時半 十時兩場 樓下 樓上一角
優待兒童半價 憑此券收資五分 祇限兒童 **券**

山西

北山西路
今天 二時 四時一刻 七時 九時一刻
樓下前排 一角
明星職事偵探傑作 王徵信 顧蘭君 龔稼農 主演 徐欣夫 導演
生龍活虎 偷天換日 槍林如刺 彈雨如珠 神出鬼沒
今晨十時早場一次 四集 關東大俠 上五分 下一角

東海

海寧路口 提籃橋口 下海廟前
今天 二時 四時 七時 九時一刻
樓下前排 一角
但二春 陳大悲 主演 但杜宇導演
石破天驚 沾花惹草 侑酒徵歌 飛簷走壁 殺人越貨
今晨十時早場 五集 關東大俠 上五分 下一角

大新遊樂場

增設雅座藤床 屋頂花園開放 不賣茶不售座

常錫文戲 首屈一指花旦女皇 **陳媛媛** ◀領班演唱▶ （日）蜜蜂計 二本 （夜）李三娘 二本

評劇 艷麗親王 **筱玉鳳** 評劇 **新翠霞** 女皇 評劇 **金湘鉦** ◀三班評劇領袖合演原班演唱▶

有聲電影 八大導演 八大名片 **聯華交響曲**

勵社話劇 影星陳秋風編導 夜演大偉香艷趣劇 **風流海盜** （日）**貴族千金**

（日戲）**女狀元** 夜演新編唱做重頭佳劇 **婚姻不自由** 悲劇淒苦 **鋸碗丁**（日不公演）

熱烈香艷有聲巨片 **黑海洗心記**

方朔精神團 新聘文武全才馳名魔術專家 馬傳壽 馬傳鍶 周傳滄 原有全體藝員演傑作三國名劇

大京班 機關佈景新劇 梅艷雲 孫柏齡 路淩雲
（日戲）龍虎門 投軍別窰 公鶴鶴洞 戰地鐵 追本盤 夜魂 八本 火燒紅蓮寺
（日戲）後本燒骨記 （夜戲）喜氣臨門 三闖轅門

先施樂園

門票大洋二角買一送一

安樂大劇場文武京戲全體藝員日夜登台
勇猛武生 胡玉樓 唱做老生 王俊宸 梅派花衫 美素娟 萬能老生 袁筱樓 劇界全材 應寶蓮 文武花衫 張美英 文武全材老生 麒麟豹

（日戲）岳家莊 天霸拜山 頭本 **沉香扇**
（夜戲）紅桃山 小桃 二本 **沉香寶扇**

本國武術團 **劉克銘** 大力士 絕技 還魂 空身 釘山 打石 手打 入釘 木 名目繁多 不及細載

紹興文戲 沈雲霞 袁月蓮 筱月紅 任財進 金月昇 施永奎 張千森 （日戲）白羅山 （夜戲）十本 狸貓

（日夜影戲場）華電公司出品國產俠情扶弱鋤強鉅片 **脂粉英雄** 國產教育啟蒙鉅片 **生路**

娛樂社話劇 陳悲萍 丁鳳英 林容 雍災 武太虛 劉一飛 （日戲）呼聲民 （夜戲）八太爺

本園天開 聘高藝 女子 獨腳 滑稽 歌舞 趣劇 花樣 技術 飛車 武術 鋼絲 ... 各國露天開映最新出品 **中外影戲**

新新花園

門票大洋二角買一送一再贈一張

新聲大京班 新編歷史名劇 **十本封神榜** 唱做繁重勝過前本 機關佈景奇突精彩

鐘社話劇 新編偵探名劇 **五本骷髏博士** 劇情曲折離奇 機關變化萬端 絞盡幾許心血方始底于成功

趙大套 開口 山中魔術 笑口技
玉韻集 化裝蘇灘 電影 織仇記
治兒劇團 四教歌
羣芳會 名花會唱 琴社改良申曲
石歐美 仲奇術 化 武國術團

火燒紅蓮寺

總之是戲硬纔能夜夜客滿

行動自由 力能殺人 **電力機器人**

金鋼鑽粉佈景 此場佈景由本台佈景師李新先生最新發明 係用化學提煉後之金鋼鑽粉 在各種顏色中燦然 後盡成佈景所以該場佈景金光萬道目為之眩 誠中國舞台上曠古之奇蹟也

一場佈景並不閉幕 **大變十四變**

●今夜七時登場● **第十四集**

今天日戲 曾賣四十七天 夜場十足客滿 **第十三集**

真水大瀑布 偉大無比與前不同

榮記 共舞臺

電話 八四八〇八 八五八八九

價目
日戲 樓上 一角 三角 五角 樓下 二角 四角 六角
夜戲 樓上 一角 三角六分 七角 樓下 二角 四角七分 九角

金素雯

（准於明夜登台）

電話 九〇五六〇 九一七〇三

天蟾舞台

真風涼天然冷汽開放
地址 四馬路雲南路口
日戲價目（平民化） （樓下）七角 四角 五角 （樓上）六角 二角 三角 （三樓）一角 二角 三角
夜戲價目（大眾化） （樓下）七角 四角 （樓上）九角 五角 （三樓）三角 二角 一角

今夜初次開演 **五本奇俠大紅袍**

金素琴

（歇夏臨別紀念最後一天）

今天禮拜日戲
陳麗娟 吳金奎 三戲 白牡丹
金少寶 搖錢樹
滕雪艷 謝雯琴 打花鼓
高雪樵 周麟昆 白馬坡
趙韻聲 轅門斬子
高雪樵 冀州城
周麟昆 追韓信
李少春 水濂洞

小達子（孔俠） 金素琴（孔秀英） **新十八扯** （難見的大傑作）

各界再三要求李金重演 二演名劇 藝員難得 傑作 日淨丑生各樣俱全

南京大戲院

愛多亞路五二三號 電話八四一三三號

電話定座祇留至開映前之五分鐘爲止

今天日夜獻映 (日戲)二時半 五時半 (夜戲)九時一刻

竚望已久之聯美公司數百萬金劃時代空前巨製

珍妮蓋諾・茀德立馬區

亞杜夫孟郁・梅洛勃蓀暨演員一萬餘人合演偉構

星海浮沉錄

整個五光十色的好萊塢，巨織無遺地搬上銀幕

珍妮表現嘉寶赫本梅蕙絲三人恣態，各各傳神

同時加映榮譽貢獻 華德狄斯耐獲獎作

五彩卡通王「村鼠入城記」

務祈早降

全部五彩

"A STAR IS BORN" The First Modern Picture in TECHNICOLOR

GAYNOR Fredric MARCH

with ADOLPHE MENJOU ★ MAY ROBSON ANDY DEVINE ★ LIONEL STANDER

RELEASED THRU UNITED ARTISTS

世界輿論一致贊許 照耀銀史之瓌寶

網羅着全世界天才與美人的第八藝術之宮，影星似彗星般發現和沒落，奇蹟如異蹟般蘊動而遺忘，這兒初次揭破了它內在的一切

大上海大戲院

虞洽卿路南京路北 電話九三三二二號

電話預定座位留至開映前五分鐘爲止

今天起日夜開映：(日)二時半 五時半 (夜)九時一刻

環球公司悲壯慷慨溫馨艷綺軍事愛情巨片

文黛芭麗 雷密蘭德

凱德泰勒等五位大明星合演傑作

"Wings Over Honolulu" with Wendy Barrie and Ray Milland

海上爭霸，空中爭雄，豈避水深火熱，風雲遠征，不愧淒膂壯士！最恨花晨月夕，羅憐孤守，誰憐傷春佳人！

空軍艷史

鐵血已許國，出死入生，寂寞紅顏苦獨宿

風雨再定情，山盟海誓，恩愛白首永雙飛

發揮海軍耳目之水上飛機隊的威力

西北視察記

陳賡雅著

再版出書

上下二册 合售國幣壹元

▼附精印寫眞銅圖三十餘幀

西北地瘠民貧，人種複雜，其境況與內地迥殊，非身歷其境，不易深悉其情狀，是以著者復於民國二十三年三月作西北之視察，越長城，東起居庸，西迄哈密，足跡所至，凡官吏則詳詢政治軍事，遇民兵則與談當地軼事，而於國防形勢，民情風俗，亦多所考察，所著通信，曾先後披露於本報，讀者每多來函屬爲彙刊，今特分上下兩册，約百餘篇，都二十餘萬言，并附實地寫眞銅圖三十餘幀，年來國人高呼開發西北，鞏固邊防，本書即爲研究西北諸問題之絕佳參考書。

總發行 上海漢口路三〇九號 申報館售書科

各地分館均有出售

麗都

北京路貴州路

二時半・五時半 九時一刻 電話九四一一〇 三角 五角 八角

騷到骨子裏的彈性女兒，換換口味！

急在面孔上的爛腐水手，出出悶氣！

桃樂絲德里奧

吉士馬立斯 李却狄克斯

三大明星空前合演熱不可當妙不可言哥倫比亞香艷偉構

Columbia's "Devil's Playground" with

「水性楊花

今晨十時半映兒童電影……環球公司短片大會

農村生活叢談

最新出版

俞慶棠編 一册五角

本報因鑒於我國農村問題日趨嚴重，前曾特闢「農村生活叢談」一欄，並請專家俞慶棠先生主持編輯。發刊以來，各方讀者頗多來函請彙輯專刊者，茲特刊行單行本問世，內容除陳述農民之困苦外，並論及土地問題，勞動狀況，賦稅地租之繁重，地主商人之剝削，農產品價格之低落，國際經濟恐慌之影響，副業的衰落，以及災荒的嚴重與一般的農村風土。材料甚爲豐富，可供一般讀者之閱讀及專門研究之參考。

總發行所：上海漢口路三〇九號 申報館售書科

各地申報分館均有出售

福安遊藝場

小東門中華路口 電話三二七六三

門票每位壹角

電影開映五集荒江女俠 今天加映文武香球

馬福慶 西洋藝曲技術大家 最新吃火噴火技術 大京班 日戲 武家坡 泗洲城 打花鼓 湯懷自刎 薛家將 夜戲 三擊掌 雙鳳緣

話劇	越劇	化裝申曲	南方歌劇	春戲	揚州戲	喜劇	滑稽名宿
日 陳伯和	日 大紅袍	日 何文秀	日 二本白兔記	日 洛陽才子	日 戲寶水媽緣	日 頭國岳父	劉春山
夜 姐夫	夜 梁祝艷史	夜 楊乃武	夜 二本玉蜻蜓	夜 八竅珠	夜 戲絲羅帶	夜 哥哥妻子	愛女什景新社戲

不可不讀

申報月刊社叢書第九種

印度叢談

定價每册六角

印度與我國夙有密切之關係，就歷史言，印度的佛教，很早就傳入中國，中國的文化與思想，受到牠的影響很深。就地理言，我西南邊疆，又與印度毗連。故其風土人情，向爲國人所注意。本書著者譚云山先生曾遊學印度，追隨甘地，太戈爾等研究學術有年，故對於彼邦情形十分熟悉。前次回國後會將印度之人物・宗教・風俗・習慣與社會等各方面實在情形，就其見聞所及，以及研究之心得，用生動之筆墨寫成此作，由申報月刊陸續發表，頗受讀者歡迎。茲特將此已發表之五十六篇，印成單行本，附加銅版插圖十餘幅，用道林紙精印，以增讀者興趣。裝訂美觀，內容充實。凡欲知最近印度之風俗人情者，均不可不讀也。

上海漢口路三百另九號申報售書科

上海遊藝員廣告

蔣婉貞 化裝蘇灘 鳳凰歌舞團 新紡棉花 各種雜耍 歌曲與衆不同 汕頭路廿四號 電話九四三二五號

范哈哈 呂笑峰 首先發明 富貴團 大獨脚戲 另有申曲話劇三班合演 八仙橋恒茂里十一 電話八四五九六

精神團 易方朔 堂會大減價 表演二小時價洋三十六元八寓封車飯在外 英界五馬路浙江路口槐蔭里號或天福電器號電話九二五二四專交

程笑亭 管无靈 電話八三七六三 法租界外國墳山對過尚德里五號接洽

遷移聲明 化裝蘇灘 施筱雲 吳蘭英 電話八三二二九號 法租界殺牛公司對門同康里四十六號接洽

全福團 四王效奇班 魔術歌舞蘇灘滑稽 奇裝魔術十八元八四班合演價三十八元八電話八一九一〇寓八仙橋恒茂里十二接洽

崑劇 蘇灘 施湘芸 法租界華成路同康里四六號電話八三三二九

五福團 四王幻奇班 羣芳會 魔術滑稽歌舞團 卌四元獨班魔術十四元雲南路育仁里十三電九四五三七

邱聘卿 邱翠花 加唱 蹦蹦戲 拉戲大鼓兩班合演 寓英租界西新橋北堍育仁里十一號內

丁婉娥 兒童申曲 二十元八角 電話八一七九六 法界大世界對面新首安里第二十一號內

新法宣卷 尤鶴皋 價三二元八六馬路中央戲院東二百二七電話九〇四九二 三班合演 魔術 蘇灘 滑稽

莊海泉 電話九一三三五號 男女坐唱化裝蘇灘堂價特別便宜英租界東方飯店對過跑馬聽路十七號

朱寶興 賽芙蓉 四明南詞 化裝寗灘 兩班合演價洋三十元八角車飯在外[illegible]會無不歡迎天津路浙江路口保安里十號電話九二七三四

天福團 四班 電話八三八八四號 羣芳會 蘇灘 魔術 歌舞團 價卅八元八寓北路家橋四[illegible]安里六十六號

江笑笑 寓英租界新重慶路咸益里南弄三 電話三五四一六

文化申曲 施春軒 堂會 法租界殺牛公司華成路慎裕里一號 電話八二三五六

高尚申曲 王筱新 住法租界八仙橋小菜場南首居安里 電話八三六〇七號

陸希希 陸奇奇 新編話劇 精彩滑稽 濟公活佛 話劇二時廿八元八獨脚戲十六元八寓封車飯在外承接堂會法界馬浪路東明德里四 電話八五七七八

遷移聲明 儒雅申曲 筱文濱 電話八五二六八號 法界霞飛路恩派亞影戲院對面[illegible]吉里十二

吳品如 電話九四三二五 滑稽白話 中西戲法 貴府堂會相邀請至英界汕頭路廿四號

朱國樑 張鳳雲 住鷄橋北首保康里北街電話九四七五七

改良申曲 姚素珍 劉子雲 電話九〇一五六號 申曲新劇唱三小時卅四元 改良申曲唱二小時二十元 西新橋福昌里八號

儒雅申曲 朱泉根 張美雲 電話八三二二九號 法租界殺牛公司對門同康里四十五號接洽

書派宣卷 朱堯坤 英界廣西路六馬路口五十五號 電話九一三五七

開口笑 特別口技半小時價十六元八寓法界八仙坊口一百十九號 順笑堂藥[illegible]店接洽

女子崑劇 尹玉琴 尹仲秋 化裝蘇灘 四班 合唱申曲話劇 價卅八元 老北門內福佑路回教堂對弄二號

平津 新聲社 房笑吾 米一粟 陳无我 徐嘯天 滑稽京戲 堂會請至法租界八仙橋恒茂里十四號或大世界本埸接洽

長春團 沈一鶴 新編什景歌劇 雙魚吉慶 價念六元八車飯賞封在外地址法界南陽橋麋鹿路七十號

最新魔術 莫悟奇 接洽大世界北塲 西新橋[illegible]路福昌里念四號

乾坤申曲 沈筱英 沈桂英 電話八一九二九號 堂會相邀寓法界愛來格路斯民里五號或大世界本埸接洽

裴揚華 新編清宮秘史 滿清三百年 西新橋[illegible]里廿八號電話[illegible]

四明南詞 陳昌浩 [illegible]